



**SPRAWOZDANIE Z DZIAŁALNOŚCI**  
**GMINNEGO OŚRODKA POMOCY SPOŁECZNEJ W PORĄBCE**  
**ZA ROK 2025**

Opracował: Leszek Szyma

Kierownik Gminnego Ośrodka Pomocy Społecznej w Porąbce

Marzec 2026 r.

---

## SPIS TREŚCI

---

WSTĘP .....	3
STRUKTURA ZATRUDNIENIA W GMINNYM OŚRODKU POMOCY SPOŁECZNEJ W PORĄBCE .....	5
BUDŻET GMINNEGO OŚRODKA POMOCY SPOŁECZNEJ W PORĄBCE.....	8
ŚWIADCZENIA POMOCY SPOŁECZNEJ .....	12
INNE DZIAŁANIA PODEJMOWANE W RAMACH POMOCY SPOŁECZNEJ .....	20
REALIZACJA PROGRAMU FUNDUSZE EUROPEJSKIE NA POMOC ŻYWNOŚCIOWĄ 2021 – 2027 PODPROGRAM 2024 .....	23
REALIZACJA RZĄDOWYCH PROGRAMÓW FINANSOWANYCH Z FUNDUSZU SOLIDARNOŚCIOWEGO DLA OSÓB NIEPEŁNOSPRAWNYCH I ICH RODZIN .....	25
REALIZACJA ZADAŃ Z ZAKRESU WSPIERANIA RODZINY I SYSTEMU PIECZY ZASTĘPCZEJ .....	28
REALIZACJA ZADAŃ Z ZAKRESU PRZECIWDZIAŁANIA PRZEMOCY DOMOWEJ .....	30
CENTRUM INTEGRACJI SPOŁECZNEJ .....	33
KARTA DUŻEJ RODZINY .....	34
ŚWIADCZENIA RODZINNE.....	35
FUNDUSZ ALIMENTACYJNY .....	44
PROGRAM „CZYSTE POWIETRZE” .....	48
REALIZACJA ZADAŃ Z ZAKRESU POMOCY OBYWATELOM UKRAINY.....	49
PODSUMOWANIE .....	50

## WSTĘP

---

Zgodnie z art. 110 ust. 9 ustawy z dnia 12 marca 2004 r. o pomocy społecznej (tekst jednolity Dz. U. z 2024 r., poz. 1283 ze zm.) Kierownik Gminnego Ośrodka Pomocy Społecznej w Porąbce przedkłada Radzie Gminy Porąbka roczne sprawozdanie z działalności Ośrodka za 2025 rok.

Gminny Ośrodek Pomocy Społecznej w Porąbce jest gminną jednostką organizacyjną działającą na podstawie Uchwały Nr 52/XIII/90 Rady Gminy Porąbka z dnia 26 kwietnia 1990 r. w sprawie utworzenia Gminnego Ośrodka Pomocy Społecznej w Porąbce oraz Statutu zatwierdzonego Uchwałą Nr XXIII/226/2012 Rady Gminy Porąbka z dnia 28 grudnia 2012 r., z późniejszymi zmianami.

Podstawowym aktem prawnym regulującym działalność Gminnego Ośrodka Pomocy Społecznej w Porąbce jest ustawa z dnia 12 marca 2004 r. o pomocy społecznej (tekst jednolity Dz. U. z 2025 r., poz. 1214 ze zm.). Ośrodek realizuje również zadania wynikające z innych obowiązujących aktów prawnych, w szczególności:

- Ustawy o świadczeniach opieki zdrowotnej ze środków publicznych z dnia 27 sierpnia 2004r. / tekst jednolity Dz. U. z 2025r. poz. 1461 ze zm./
- Ustawy o świadczeniach rodzinnych z dnia 28 listopada 2003r. /tekst jednolity Dz.U. z 2025r. poz. 1208 ze zm./
- Ustawy o pomocy osobom uprawnionym do alimentów z dnia 7 września 2007r. /tekst jednolity Dz.U. z 2026r. poz. 79/
- Ustawy o wsparciu kobiet w ciąży i rodzin „Za życiem” z dnia 4 listopada 2016r. / tekst jednolity Dz.U. z 2024r. poz. 1829/
- Ustawy o systemie ubezpieczeń społecznych z dnia 13 października 1998r. /tekst jednolity Dz.U. z 2025r. poz. 350 ze zm./
- Ustawy o wspieraniu rodziny i systemie pieczy zastępczej z dnia 9 czerwca 2011r. / tekst jednolity Dz.U. z 2025r. poz. 49 ze zm./
- Ustawy o wychowaniu w trzeźwości i przeciwdziałaniu alkoholizmowi z dnia 26 października 1982r. /tekst jednolity Dz.U. z 2023r. poz. 2151 ze zm./

- Ustawy o przeciwdziałaniu przemocy domowej z dnia 29 lipca 2005r. /tekst jednolity Dz.U. z 2024r. poz. 1673/
- Ustawy o przeciwdziałaniu narkomanii z dnia 29 lipca 2005r. /tekst jednolity Dz.U. z 2023r. poz. 1939/
- Ustawy o ochronie zdrowia psychicznego z dnia 19 sierpnia 1994r. /tekst jednolity Dz.U. z 2024r. poz. 917/
- Ustawy o zatrudnieniu socjalnym z dnia 13 czerwca 2003 r. / tekst jednolity Dz.U. z 2025r. poz. 1718/
- Ustawy o Karcie Dużej Rodziny z dnia 5 grudnia 2014r. /tekst jednolity Dz.U. z 2024r. poz. 1512/
- Ustawy o dodatkach mieszkaniowych z dnia 11 czerwca 2001r. /tekst jednolity Dz.U. z 2023r. poz. 1335/
- Ustawy o pomocy obywatelom Ukrainy w związku z konfliktem zbrojnym na terytorium tego państwa z dnia 12 marca 2022 r. /tekst jednolity Dz.U. z 2025r. poz. 337 ze zm./
- Ustawy o Funduszu Solidarnościowym /tekst jednolity Dz.U. z 2024r. roku poz. 1848 ze zm./
- Ustawy o bonie ciepłowniczym oraz o zmianie niektórych ustaw w celu ograniczenia wysokości cen energii elektrycznej /tekst jednolity Dz.U. z 2025r. poz. 1302 ze zm./
- Uchwały nr 149 Rady Ministrów w sprawie ustanowienia wieloletniego rządowego programu "Programu Posiłki w szkole i w domu" na lata 2024-2028 z dnia 23 sierpnia 2023 r. / M.P. z 2023r. poz.881 ze zm./

Przy realizacji zadań Gminny Ośrodek Pomocy Społecznej w Porąbce współpracuje z instytucjami i podmiotami działającymi na rzecz wsparcia mieszkańców, w szczególności z Powiatowym Urzędem Pracy w Bielsku-Białej, Powiatowym Centrum Pomocy Rodzinie, Sądem Rodzinnym, Prokuraturą, Komendą Policji, szkołami, placówkami ochrony zdrowia, ośrodkami pomocy społecznej z terenu powiatu bielskiego, Bankiem Żywności, Bielskim Stowarzyszeniem Artystycznym „Teatr Grodzki”, Spółdzielnią Socjalną „Kino Marzenie” w Kozach, Stowarzyszeniem „Wiosna”, Fundacją TriVita z siedzibą w Porąbce oraz Fundacją „Człowiek Wsparciem” w Kobiernicach.

## STRUKTURA ZATRUDNIENIA W GMINNYM OŚRODKU POMOCY SPOŁECZNEJ W PORĄBCE

Utworzenie i utrzymanie Gminnego Ośrodka Pomocy Społecznej, w tym zapewnienie środków na wynagrodzenia pracowników, stanowi zadanie własne gminy o charakterze obowiązkowym, wynikające z art. 17 ust. 18 ustawy z dnia 12 marca 2004 r. o pomocy społecznej.

W 2025 roku Gminny Ośrodek Pomocy Społecznej w Porąbce realizował swoje zadania w oparciu o obowiązującą strukturę organizacyjną, dostosowaną do zakresu wykonywanych zadań oraz potrzeb mieszkańców gminy. Strukturę organizacyjną Ośrodka przedstawia poniższy schemat.

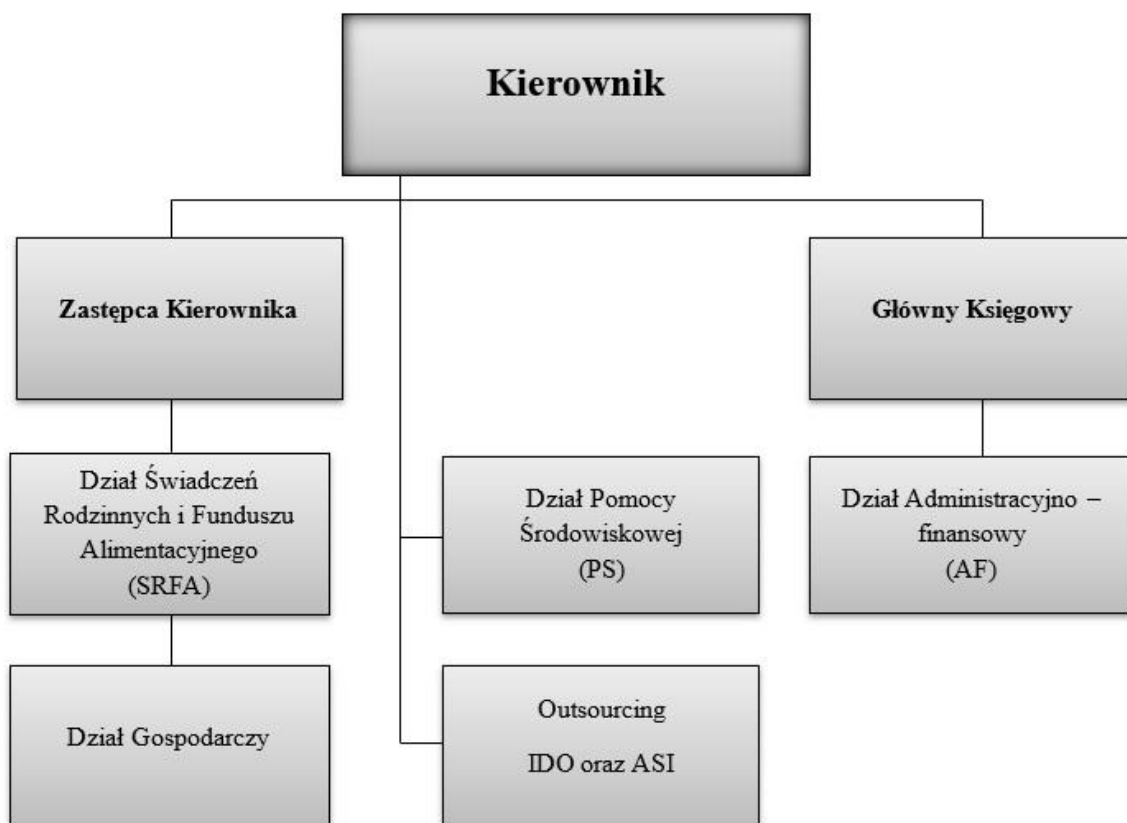

**Struktura organizacyjna Gminnego Ośrodka Pomocy Społecznej w Porąbce na dzień 31.12.2025 r.**

Gminnym Ośrodkiem Pomocy Społecznej w Porąbce kieruje jednoosobowo Kierownik. W czasie jego nieobecności obowiązki Kierownika wykonuje Zastępca Kierownika lub inny upoważniony pracownik. Kierownik sprawuje nadzór merytoryczny nad realizacją zadań Ośrodka, odpowiada za organizację pracy oraz ponosi odpowiedzialność w zakresie gospodarki finansowej.

Według stanu na dzień 31 grudnia 2025 r. w Gminnym Ośrodku Pomocy Społecznej w Porąbce zatrudnionych było łącznie 18 osób, co w przeliczeniu na pełne etaty stanowi 17,5 etatu, w tym:

- Kierownik – 1 etat,
- Zastępca Kierownika – 1 etat,
- Główny Księgowy – 1 etat,
- Administrator ds. księgowości i płac – 1 etat,
- stanowiska ds. administracji – 2 etaty,
- pracownicy socjalni – 5,5 etatu, w tym 1 etat na usprawiedliwionej nieobecności w pracy,
- Asystent rodziny – 1 etat,
- stanowiska ds. świadczeń rodzinnych – 2,25 etatu,
- stanowisko ds. funduszu alimentacyjnego – 0,75 etatu,
- opiekunka – 1 etat,
- sprzątaczką – 1 etat.

W porównaniu z rokiem 2024 nastąpiło zmniejszenie poziomu zatrudnienia w Gminnym Ośrodku Pomocy Społecznej w Porąbce o 1,25 etatu, co dotyczyło łącznie dwóch osób.

Wszyscy pracownicy Gminnego Ośrodka Pomocy Społecznej w Porąbce posiadają kwalifikacje zawodowe wymagane do wykonywania pracy na zajmowanych stanowiskach, zgodnie z obowiązującymi przepisami prawa. W 2025 roku pracownicy podnosili swoje kompetencje poprzez udział w szkoleniach, seminariach i konferencjach dotyczących m.in. pomocy społecznej, przeciwdziałania przemocy w rodzinie, realizacji świadczeń rodzinnych, zagadnień księgowych oraz innych obszarów niezbędnych do prawidłowej realizacji zadań Ośrodka.

Zgodnie z art. 110 ust. 11 ustawy o pomocy społecznej, ośrodek pomocy społecznej zatrudnia pracowników socjalnych proporcjonalnie do liczby mieszkańców gminy lub liczby rodzin i osób samotnie gospodarujących objętych pracą socjalną. W Gminnym Ośrodku Pomocy Społecznej w Porąbce nie jest spełniony ustawowy wymóg zatrudnienia pracowników socjalnych. Na jednego pracownika socjalnego przypadło średnio 56 rodzin objętych pomocą społeczną (stan na 31 grudnia 2025), podczas gdy liczba ta nie powinna przekraczać 50 rodzin i osób samotnie gospodarujących.

Nie jest również spełnione drugie kryterium, zgodnie z którym na 2 000 mieszkańców powinien przypadać jeden pracownik socjalny zatrudniony w pełnym wymiarze czasu pracy.

Obowiązek ten wynika z art. 110 ust. 11 ustawy o pomocy społecznej, który stanowi, że ośrodek pomocy społecznej zatrudnia pracowników socjalnych proporcjonalnie do liczby ludności gminy (1 etat na 2 000 mieszkańców) lub proporcjonalnie do liczby rodzin i osób samotnie gospodarujących objętych pracą socjalną (1 etat na nie więcej niż 50 rodzin i osób samotnie gospodarujących).

## BUDŻET GMINNEGO OŚRODKA POMOCY SPOŁECZNEJ W PORĄBCE

---

Gminny Ośrodek Pomocy Społecznej w Porąbce w 2025 roku na realizację zadań własnych i zadań zleconych wydatkował kwotę **11 006 883,91 zł.**, z czego:

- ze środków budżetu gminy **3 593 734,89 zł**
- ze środków budżetu państwa: **7 413 149,02 zł**, w tym:
  - a) ze środków dotacji celowych: **7 386 019,47 zł**
  - b) ze środków Funduszu Pomocy: **1 140,00 zł**
  - c) ze środków Funduszu Pracy: **25 989,55 zł.**

**Wykres nr 1:**

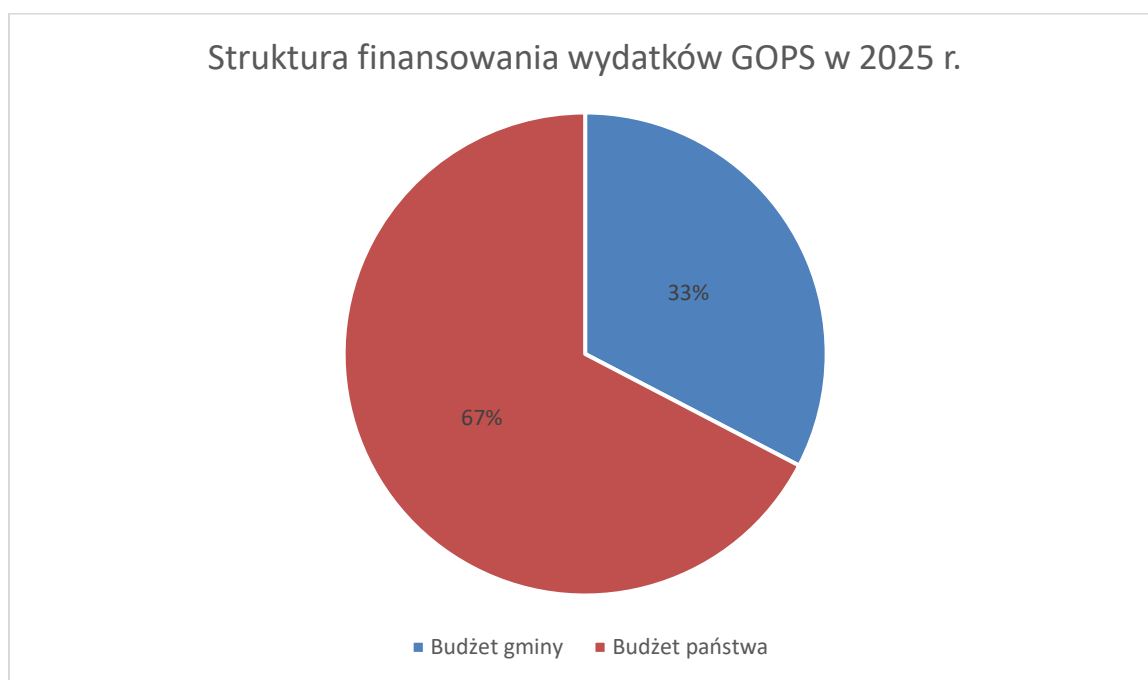

*Źródło: opracowanie własne*

Strukturę zrealizowanych wydatków w podziale szczegółowej klasyfikacji budżetowej przedstawia poniższa tabela.

**Tabela Nr 1 – Wydatki Gminnego Ośrodka Pomocy Społecznej w Porąbce za rok 2025.**

Klasyfikacja budżetowa		ogółem wykonanie wydatków w 2025r.	w tym:			
			środki budżetu gminy	środki budżetu państwa		
				dotacje celowe	środki z Funduszu Pracy	środki z Funduszu Pomocy
85202	Domy pomocy społecznej	887 069,11	887 069,11	0,00	0,00	0,00
85205	Zadania w zakresie przeciwdziałania przemocy domowej	5 407,50	0,00	5 407,50	0,00	0,00
85213	Składki na ubezpieczenie zdrowotne	55 487,81	180,00	55 307,81	0,00	0,00
85214	Zasiłki okresowe, celowe i pomoc w naturze oraz składki na ubezpieczenia emerytalne i rentowe	200 620,46	142 237,94	58 382,52	0,00	0,00
85216	Zasiłki stałe	546 980,09	0,00	546 980,09	0,00	0,00
85219	Ośrodki pomocy społecznej	2 261 317,12	1 890 305,78	371 011,34	0,00	0,00
85220	Jednostki specjalistycznego poradnictwa, mieszkania treningowe i wspomagane oraz ośrodki interwencji kryzysowej	53,25	53,25	0,00	0,00	0,00
85230	Pomoc w zakresie dożywiania	351 885,50	142 101,50	209 784,00	0,00	0,00
85295	Pozostała działalność	44 865,81	39 570,66	5 295,15	0,00	0,00
85502	Świadczenia rodzinne, świadczenie z funduszu alimentacyjnego oraz składki na ubezpieczenia emerytalne i rentowe z ubezpieczenia społecznego	6 262 312,45	203 350,45	6 058 962,00	0,00	0,00
85503	Karta Dużej Rodziny	771,00	0,00	771,00	0,00	0,00
85504	Wspieranie rodziny	138 346,65	97 996,70	14 360,40	25 989,55	0,00
85508	Rodziny zastępcze	190 869,50	190 869,50	0,00	0,00	0,00
85513	Składki na ubezpieczenie zdrowotne opłacane za osoby pobierające niektóre świadczenia rodzinne, zgodnie z przepisami ustawy o świadczeniach rodzinnych oraz za osoby pobierające zasiłki dla opiekunów, zgodnie z przepisami ustawy z dnia 4 kwietnia 2014 r. o ustaleniu i wypłacie zasiłków dla opiekunów	59 757,66	0,00	59 757,66	0,00	0,00
85595	Pozostała działalność	1 140,00	0,00	0,00	0,00	1 140,00
<b>Razem</b>		<b>11 006 883,91</b>	<b>3 593 734,89</b>	<b>7 386 019,47</b>	<b>25 989,55</b>	<b>1 140,00</b>

Źródło: opracowanie własne

W 2025 roku Gminny Ośrodek Pomocy Społecznej w Porąbce odprowadził do budżetu gminy dochody w wysokości **78 694,99 zł.** – dane ze sprawozdania Rb-27s na dzień 31.12.2025r.

Strukturę zrealizowanych dochodów w podziale szczegółowej klasyfikacji budżetowej przedstawia poniższa tabela.

**Tabela Nr 2 – Dochody Gminnego Ośrodka Pomocy Społecznej w Porąbce za rok 2025.**

Klasyfikacja budżetowa		Ogółem wykonanie dochodów w 2025r.	w tym:	
			Dochody, które pozostają w gminie	Dochody, które odprowadzane są do budżetu państwa
85202	Domy pomocy społecznej	20 003,54	20 003,54	0,00
85213	Składki na ubezpieczenie zdrowotne	235,16	0,00	235,16
85216	Zasiłki stałe	5 200,36	0,00	5 200,36
85220	Jednostki specjalistycznego poradnictwa, mieszkania treningowe i wspomagane oraz ośrodki interwencji kryzysowej	409,67	409,67	0,00
85228	Usługi opiekuńcze i specjalistyczne usługi opiekuńcze	13 659,00	13 659,00	0,00
85295	Pozostała działalność	4 795,33	4 795,33	0,00
85502	Świadczenia rodzinne, świadczenie z funduszu alimentacyjnego oraz składki na ubezpieczenia emerytalne i rentowe z ubezpieczenia społecznego	34 391,93	0,00	34 391,93
<b>Razem</b>		<b>78 694,99</b>	<b>38 867,54</b>	<b>39 827,45</b>

Źródło: opracowanie własne

Wśród zrealizowanych dochodów GOPS za 2025 rok wyróżniamy dochody, które pozostają do dyspozycji gminy i gmina przeznacza je na swoje wydatki a także dochody, które muszą być odprowadzone do budżetu państwa. Dochody pozostające w dyspozycji gminy pochodzą ze sprzedaży usług opiekuńczych świadczonych przez GOPS w Porąbce, alimentacji dotyczącej odpłatności za pobyt w DPS, odpłatność za pobyt w schronisku dla bezdomnych oraz zwroty za wydatki poniesione w latach ubiegłych. Do dochodów, które muszą być odprowadzone do budżetu państwa zaliczamy przede wszystkim nienależnie pobrane świadczenia w latach ubiegłych wraz z odsetkami oraz odsetki od nienależnie pobranych świadczeń pobranych w roku bieżącym.

## ŚWIADCZENIA POMOCY SPOŁECZNEJ

Celem pomocy społecznej jest wspieranie osób i rodzin w przewyżnianiu trudnych sytuacji życiowych, których nie są one w stanie pokonać samodzielnie, przy wykorzystaniu własnych uprawnień, zasobów i możliwości.

W 2025 roku prawo do świadczeń z pomocy społecznej przysługiwało osobom i rodzinom, których dochód na osobę nie przekraczał:

- 1 010,00 zł w przypadku jednoosobowego gospodarstwa domowego,
- 823,00 zł w przypadku osoby w rodzinie (gospodarstwie wieloosobowym).

W 2025 roku ze świadczeń pomocy społecznej skorzystało 280 rodzin, obejmujących łącznie 574 osób. Na dzień 31 grudnia 2025 r. liczba mieszkańców zameldowanych na terenie Gminy Porąbka wynosiła 15 262 osoby. Oznacza to, że wsparciem systemu pomocy społecznej objęto 3,76% ogółu mieszkańców gminy.

Dominujące problemy społeczne występujące na terenie Gminy Porąbka, stanowiące podstawę do przyznawania świadczeń z pomocy społecznej zaprezentowano w formie wykresu, zaś pełne zestawienie danych przedstawiono w tabeli poniżej.

**Wykres nr 2:**

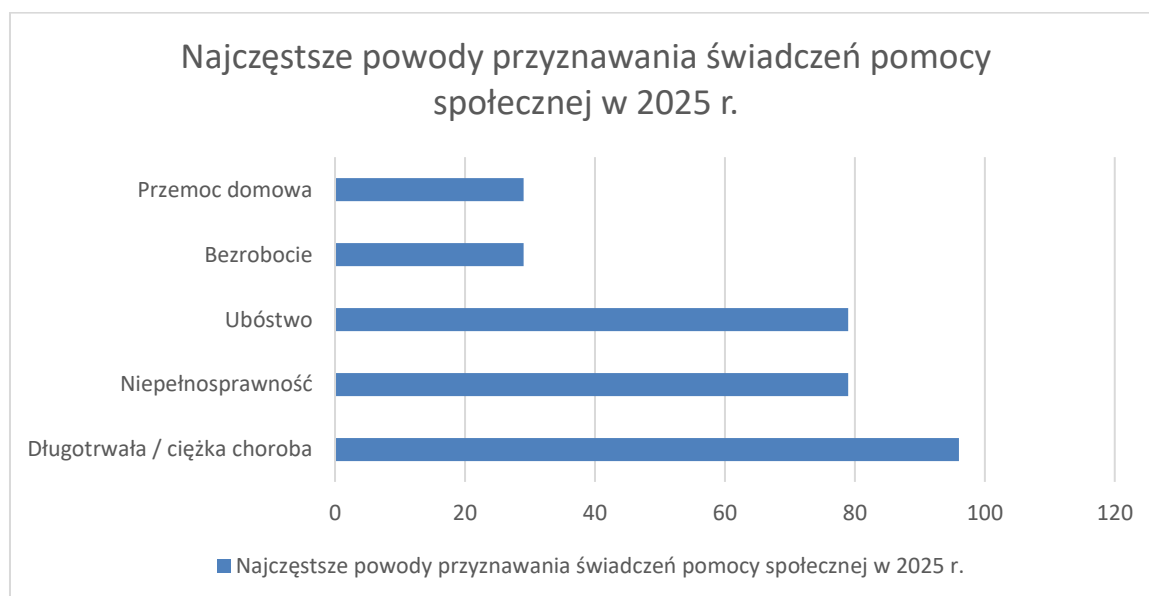

Źródło: opracowanie własne

**Tabela 3 – Powody przyznawania świadczeń w 2025 roku.**

<b>Powód trudnej sytuacji życiowej</b>	<b>Liczba rodzin</b>	<b>Liczba osób w rodzinach</b>
Ubóstwo	79	130
Bezdomność	4	4
Potrzeba ochrony macierzyństwa, w tym:	9	44
potrzeba ochrony wielodzietności	5	26
Bezrobocie	29	65
Niepełnosprawność	79	133
Długotrwała lub ciężka choroba	96	175
Bezradność w sprawach opiekuńczo - wychowawczych i prowadzenia gospodarstwa domowego	19	76
Przemoc domowa	29	78
Alkoholizm	22	34
Narkomania	5	15
Trudności w przystosowaniu do życia po zwolnieniu z zakładu karnego	2	2

*Źródło: opracowanie własne*

Powyżej przedstawiono szczegółowe dane dotyczące liczby rodzin oraz liczby osób w tych rodzinach, z uwzględnieniem poszczególnych czynników dysfunkcyjnych. Należy podkreślić, że w jednej rodzinie może występować więcej niż jeden problem społeczny, w związku z czym liczby rodzin i osób nie podlegają sumowaniu.

W 2025 roku najczęstszym powodem korzystania ze świadczeń pomocy społecznej była długotrwała lub ciężka choroba. Z tego tytułu wsparciem objęto 96 rodzin, w których żyło 175 osób. Kolejnymi istotnymi przyczynami korzystania z pomocy społecznej były niepełnosprawność oraz ubóstwo.

Świadczenia z pomocy społecznej mają zróżnicowany charakter. Część z nich ma charakter obligatoryjny, natomiast pozostałe są świadczeniami fakultatywnymi. Każdy rodzaj świadczenia przyznawany jest na podstawie ustawowo określonych przesłanek. W ramach systemu pomocy społecznej wyróżnia się świadczenia pieniężne oraz świadczenia niepieniężne, które mogą być udzielane nieodpłatnie, odpłatnie lub za częściową odpłatnością.

Szczegółowe zestawienie wypłaconych w 2025 roku świadczeń pieniężnych z pomocy społecznej przedstawiono w poniższej tabeli.

**Tabela Nr 4 – Świadczenia pieniężne pomocy społecznej udzielone w roku 2025.**

L.p.	Rodzaj świadczenia	Liczba rodzin objętych pomocą	Liczba świadczeń	Kwota
1	Zasiłek stały	45	477	546 980,09
2	Zasiłek okresowy	38	152	58 382,52
3	Zasiłek celowy, w tym celowy specjalny	104	230	126 237,94
4	Pomoc w ramach programu „Posiłek w szkole i w domu”	94	623 zasiłków 1150 posiłków w szkole	351 885,50
<b>RAZEM</b>				<b>1 083 486,05</b>

Źródło: opracowanie własne

Łączna liczba rodzin objętych pomocą finansową w 2025 roku wyniosła 125. Jedno środowisko niejednokrotnie korzystało z kilku form wsparcia finansowego.

Analiza przedstawionych powyżej danych wskazuje, że najczęściej udzielanym świadczeniem pieniężnym pomocy społecznej był zasiłek celowy, w tym zasiłek celowy

specjalny. Z tej formy wsparcia skorzystało 83,20% świadczeniobiorców pomocy finansowej. Kolejną najczęściej udzielaną formą pomocy było wsparcie na zakup żywności, realizowane w formie zasiłku lub posiłku w stołówce szkolnej, przyznawane w ramach programu „Posiłek w szkole i w domu”. Z tej formy pomocy skorzystało 75,20% ogólnej liczby rodzin korzystających z pomocy finansowej. Następnym pod względem częstości udzielania świadczeniem pieniężnym był zasiłek stały, przyznawany osobom z tytułu niepełnosprawności lub z powodu wieku (kobiety – 60 lat, mężczyźni – 65 lat), w przypadku spełnienia kryterium dochodowego . Z tej formy pomocy skorzystało 45 rodzin, co stanowi 36,00% ogólnej liczby rodzin objętych pomocą finansową. Na kolejnej pozycji znalazł się zasiłek okresowy, którym objęto 38 rodzin, tj. 30,40% rodzin korzystających z pomocy finansowej.

Drugą kategorią świadczeń realizowanych w ramach pomocy społecznej są świadczenia niepieniężne. Katalog tych świadczeń jest bardzo szeroki, dlatego zasadnym jest ich omówienie w podziale na poszczególne obszary realizacji. Do świadczeń niepieniężnych realizowanych przez Gminny Ośrodek Pomocy Społecznej w Porąbce należą:

### **1. Praca socjalna**

Praca socjalna prowadzona jest z osobami i rodzinami w celu wzmocnienia ich aktywności oraz samodzielności życiowej. Jej celem jest pomoc w zaspokajaniu podstawowych potrzeb, lepsze funkcjonowanie w środowisku społecznym oraz poprawa sytuacji życiowej rodzin. Praca socjalna obejmuje również stały kontakt z rodziną i bieżące wsparcie w rozwiązywaniu trudności pojawiających się w codziennym życiu. Praca socjalna jest świadczeniem pomocy społecznej przysługującym niezależnie od kryterium dochodowego.

W 2025 roku pracownicy socjalni prowadzili pracę socjalną w 280 rodzinach korzystających z pomocy społecznej, co oznacza, że 100% klientów Ośrodka objętych było pracą socjalną.

## **2. Poradnictwo specjalistyczne**

Poradnictwo specjalistyczne świadczone jest osobom i rodzinom, które zgłaszają potrzebę wsparcia w rozwiązywaniu skonkretyzowanych problemów osobistych, czy rodzinnych, niezależnie od wysokości osiąganego dochodu. Działania te realizowane są głównie przez pracowników socjalnych Gminnego Ośrodka Pomocy Społecznej, którzy w zależności od charakteru problemu współpracują z innymi specjalistami i instytucjami, w szczególności z pedagogami szkolnymi, psychologami, terapeutami oraz kuratorami sądowymi. Poradnictwo obejmuje m.in. udzielanie informacji, wskazywanie możliwych form wsparcia, pomoc w podejmowaniu właściwych decyzji oraz kierowanie do odpowiednich podmiotów i specjalistów.

## **3. Zapewnienie posiłku**

Realizacja świadczenia polegała głównie na zapewnieniu dożywiania dzieci i młodzieży w szkołach oraz przedszkolach w ramach programu „Posiłek w szkole i w domu”. W 2025 roku dożywianiem objęto 25 dzieci z terenu Gminy Porąbka, a łączna kwota wydatków przeznaczonych na ten cel wyniosła 9 500,40 zł. Pomoc ta miała na celu zapewnienie dzieciom regularnego dostępu do ciepłego posiłku oraz wsparcie rodzin w trudniejszej sytuacji materialnej.

## **4. Usługi opiekuńcze**

Usługi opiekuńcze stanowią zadanie własne gminy o charakterze obowiązkowym. Przyznawane są osobom, które ze względu na wiek, stan zdrowia lub niepełnosprawność wymagają wsparcia w codziennym funkcjonowaniu, w szczególności pomocy w zaspokajaniu podstawowych potrzeb życiowych, utrzymaniu higieny osobistej, realizacji zaleceń lekarskich oraz zapewnieniu kontaktu z otoczeniem.

W 2025 roku z usług opiekuńczych skorzystały 4 osoby. Łączny koszt realizacji tego świadczenia wyniósł 122 538,54 zł, w tym 108 472,14 zł ze środków własnych gminy oraz 14 066,40 zł z dotacji. Usługi realizowane były przez jedną opiekunkę zatrudnioną

w Gminnym Ośrodku Pomocy Społecznej w Porąbce na podstawie umowy o pracę, która w 2025 roku zrealizowała łącznie 1 456 godzin usług opiekuńczych.

## **5. Pobyt w domach pomocy społecznej**

Kierowanie do domów pomocy społecznej oraz ponoszenie odpłatności za pobyt mieszkańca gminy w tego typu placówce stanowi kolejne zadanie własne gminy o charakterze obowiązkowym. Prawo do umieszczenia w domu pomocy społecznej przysługuje osobom wymagającym całodobowej opieki z powodu wieku, choroby lub niepełnosprawności, które nie są w stanie samodzielnie funkcjonować w codziennym życiu i którym nie można zapewnić niezbędnej pomocy w formie usług opiekuńczych w miejscu zamieszkania.

Zgodnie z przepisami ustawy o pomocy społecznej, koszty pobytu w domu pomocy społecznej w pierwszej kolejności ponosi mieszkaniac placówki, w wysokości 70% posiadanego dochodu. Pozostała część kosztów, do pełnej wysokości odpłatności, pokrywana jest przez rodzinę oraz gminę, z której pochodzi osoba umieszczona w domu pomocy społecznej.

W 2025 roku w domach pomocy społecznej przebywało 16 mieszkańców Gminy Porąbka. Łączny koszt poniesiony przez gminę z tytułu odpłatności za pobyt mieszkańców w DPS wyniósł 887 069,11 zł.

## **6. Udzielenie schronienia**

Prawo do schronienia przysługuje osobie lub rodzinie, jeżeli jest ona tego schronienia pozbawiona. Udzielenie schronienia realizowane jest poprzez przyznanie tymczasowego miejsca w noclegowni, schronisku dla osób bezdomnych albo schronisku dla osób bezdomnych z usługami opiekuńczymi, w zależności od sytuacji zdrowotnej i życiowej osoby wymagającej wsparcia.

W 2025 roku w schronisku dla osób bezdomnych przebywał 1 mieszkaniec Gminy Porąbka. Łączny koszt poniesiony z tytułu realizacji świadczeń w zakresie schronienia w tej formie wyniósł 1 188,00 zł. W schronisku dla osób bezdomnych z usługami opiekuńczymi przebywało natomiast 2 mieszkańców gminy, a łączny koszt zrealizowanych świadczeń w tym zakresie wyniósł 19 620,00 zł.

W 2025 roku w noclegowni dla osób bezdomnych nie przebywał żaden mieszkaniec Gminy Porąbka. Pomimo braku skierowań, gmina poniosła koszt w wysokości 3 000,00 zł związany z zapewnieniem i utrzymaniem miejsca w noclegowni, zgodnie z zawartym porozumieniem.

## **7. Pobyt w mieszkaniu treningowym**

W 2025 roku realizowano wsparcie w formie pobytu w mieszkaniu treningowym. Z tej formy pomocy skorzystał jeden mieszkaniec Gminy Porąbka w okresie od 21 listopada 2025 r. do 31 grudnia 2025 r.

Mieszkania treningowe stanowią formę wsparcia skierowaną do osób wymagających przygotowania do samodzielnego funkcjonowania w środowisku, w szczególności w zakresie prowadzenia gospodarstwa domowego, zarządzania budżetem oraz organizacji codziennego życia. Pobyt w mieszkaniu treningowym ma charakter czasowy i służy wzmocnieniu samodzielności oraz integracji społecznej osoby objętej wsparciem.

Odpłatność za pobyt w mieszkaniu treningowym ustalana jest zgodnie z uchwałą nr LVII/587/2024 Rady Gminy Porąbka z dnia 25 kwietnia 2024 r. w sprawie ustalenia szczegółowych zasad ponoszenia odpłatności za pobyt w mieszkaniu treningowym. Koszty poniesione w 2025 roku w tym zakresie (energia elektryczna, paliwo gazowe) wyniosły 638,69 zł, z czego kwota 409,67 zł stanowiła odpłatność wniesioną przez mieszkańca.

## **8. Składki na ubezpieczenie zdrowotne**

Gminny Ośrodek Pomocy Społecznej w Porąbce realizuje również zadanie polegające na opłacaniu składek na ubezpieczenie zdrowotne, na zasadach określonych w przepisach o świadczeniach opieki zdrowotnej finansowanych ze środków publicznych oraz ustawy o pomocy społecznej. Działanie to ma na celu zapewnienie osobom uprawnionym dostępu do świadczeń opieki zdrowotnej.

W 2025 roku Gminny Ośrodek Pomocy Społecznej w Porąbce opłacił składki na ubezpieczenie zdrowotne w zakresie świadczeń z pomocy społecznej w łącznej wysokości:

- 43 693,76 zł za 39 osób pobierających zasiłek stały,
- 11 614,05 zł za 12 osób objętych indywidualnym programem zatrudnienia socjalnego realizowanym w Centrum Integracji Społecznej.

## **9. Sprawienie pogrzebu**

Zgodnie z przepisami ustawy o pomocy społecznej, do zadań własnych gminy należy sprawienie pogrzebu osobie zmarłej, w sposób ustalony przez gminę. Obowiązek ten realizowany jest w sytuacjach, gdy osoba zmarła nie posiadała rodziny lub gdy członkowie rodziny, z różnych przyczyn, nie podejmują działań zmierzających do jej pochówku. Zasady organizacji pogrzebu na terenie Gminy Porąbka określa Uchwała Nr XX/185/2020 Rady Gminy Porąbka z dnia 24 września 2020 r. w sprawie ustalenia sposobu sprawienia pogrzebu.

W przypadku, gdy po osobie zmarłej, której gmina zorganizowała pogrzeb, przysługuje zasiłek pogrzebowy z Zakładu Ubezpieczeń Społecznych, gmina występuje do ZUS z wnioskiem o zwrot poniesionych kosztów, do wysokości przysługującego zasiłku pogrzebowego. Jeżeli natomiast zasiłek pogrzebowy nie przysługuje, gmina może dochodzić zwrotu poniesionych kosztów z masy spadkowej.

W 2025 roku Gminny Ośrodek Pomocy Społecznej w Porąbce nie realizował zadania polegającego na organizacji pogrzebu.

## **INNE DZIAŁANIA PODEJMOWANE W RAMACH POMOCY SPOŁECZNEJ**

---

### **1. Potwierdzenie prawa do świadczeń z opieki zdrowotnej finansowanych ze środków publicznych.**

Gminny Ośrodek Pomocy Społecznej w Porąbce realizuje zadanie własne gminy polegające na potwierdzaniu prawa do świadczeń opieki zdrowotnej finansowanych ze środków publicznych. Zgodnie z art. 54 ustawy o świadczeniach opieki zdrowotnej finansowanych ze środków publicznych, prawo to przysługuje osobom, które nie są objęte obowiązkowym ani dobrowolnym ubezpieczeniem zdrowotnym, spełniają kryterium dochodowe określone w ustawie o pomocy społecznej oraz zamieszkują na terytorium Rzeczypospolitej Polskiej. Prawo do świadczeń przyznawane jest w drodze decyzji administracyjnej na okres 90 dni.

Decyzja w sprawie potwierdzenia prawa do świadczeń opieki zdrowotnej wydawana jest na wniosek osoby zainteresowanej lub na wniosek placówki ochrony zdrowia, w szczególności w przypadku udzielenia świadczeń medycznych w trybie nagłym lub pilnym.

W 2025 roku Gminny Ośrodek Pomocy Społecznej w Porąbce wydał 12 decyzji potwierdzających prawo do świadczeń opieki zdrowotnej finansowanych ze środków publicznych.

### **2. Informowanie oraz kierowanie mieszkańców gminy Porąbka do Powiatowego Zespołu ds. Orzekania o Stopniu Niepełnosprawności w Bielsku-Białej**

Pracownicy socjalni Gminnego Ośrodka Pomocy Społecznej w Porąbce prowadzą działania polegające na kierowaniu osób przewlekle chorych oraz osób z trwałymi ograniczeniami zdrowotnymi do Powiatowego Zespołu do Spraw Orzekania o Stopniu Niepełnosprawności w Bielsku-Białej, w celu ustalenia stopnia niepełnosprawności.

Uzyskanie orzeczenia o stopniu niepełnosprawności umożliwia osobom zainteresowanym korzystanie z różnych form wsparcia przewidzianych

w obowiązujących przepisach prawa. W szczególności daje ono podstawę do ubiegania się o świadczenia takie jak zasiłek stały, zasiłek pielęgnacyjny czy świadczenia opiekuńcze. Ponadto orzeczenie stanowi podstawę do korzystania z ulg i uprawnień przysługujących osobom z niepełnosprawnościami, m.in. w zakresie rehabilitacji społecznej i zawodowej, dostępu do usług zdrowotnych, transportu, ulg komunikacyjnych oraz programów dedykowanych dla osób z niepełnosprawnością.

Działania podejmowane przez pracowników socjalnych w tym zakresie mają na celu wsparcie osób w uzyskaniu formalnego potwierdzenia ich sytuacji zdrowotnej, co przekłada się na możliwość objęcia ich kompleksową i adekwatną pomocą oraz poprawę warunków ich codziennego funkcjonowania.

### **3. Współpraca z organizacjami pozarządowymi i innymi instytucjami**

Współpraca Gminnego Ośrodka Pomocy Społecznej w Porąbce z sektorem pozarządowym prowadzona jest w oparciu o zasadę partnerstwa, wzajemnego uzupełniania działań oraz wspólnego reagowania na potrzeby mieszkańców. Jej celem jest ograniczanie barier społecznych, wzmacnianie więzi lokalnych oraz wspieranie inicjatyw sprzyjających integracji społecznej i budowaniu lokalnej solidarności. Organizacje pozarządowe stanowią istotne uzupełnienie działań Ośrodka, oferując elastyczne i praktyczne formy wsparcia, dostosowane do rzeczywistych potrzeb środowiska lokalnego.

W 2025 roku Gminny Ośrodek Pomocy Społecznej w Porąbce współpracował m.in. ze Stowarzyszeniem WIOSNA przy realizacji ogólnopolskiej akcji „Szlachetna Paczka”. W ramach tej współpracy pracownicy socjalni identyfikowali rodziny i osoby znajdujące się w szczególnie trudnej sytuacji życiowej, wymagające wsparcia materialnego i rzeczowego, a następnie przekazywali niezbędne informacje wolontariuszom Stowarzyszenia. Działania te umożliwiły objęcie pomocą najbardziej potrzebujących mieszkańców gminy, a jednocześnie sprzyjały wzmacnianiu społecznej wrażliwości i zaangażowania lokalnej społeczności.

W 2025 roku Gminny Ośrodek Pomocy Społecznej w Porąbce współpracował także z Fundacją TriVita z siedzibą w Porąbce przy realizacji projektu „Mobilne Punkty Wsparcia – Opieka Blisko Ciebie”. Realizacja projektu przyniosła wymierne korzyści dla mieszkańców gminy. Opiekunowie oraz osoby bliskie zyskali praktyczne umiejętności reagowania w sytuacjach nagłego pogorszenia stanu zdrowia, upadku czy zatrzymania krążenia. Szkolenia oraz instruktaże prowadzone w środowisku domowym podniosły poziom wiedzy i pewności w codziennej opiece. Dodatkowo przekazanie urządzenia AED lokalnej jednostce Ochotniczej Straży Pożarnej realnie zwiększyło bezpieczeństwo zdrowotne społeczności lokalnej. Współpracę z Fundacją TriVita ocenia się bardzo pozytywnie, z nadzieją na jej kontynuację w kolejnych latach.

W 2025 roku Ośrodek współpracował również z Fundacją „Człowiek Wsparciem” w Kobiernicach. W ramach tej współpracy Gminny Ośrodek Pomocy Społecznej w Porąbce angażował się w organizację pomocy odzieżowej dla osób potrzebujących, informował mieszkańców o działalności fundacji i funkcjonowaniu jadłodzielni oraz zachęcał do udziału w inicjatywach lokalnych, w tym w działaniach Centrum Aktywności Senioralnej w Kobiernicach. Współpraca ta przyczynia się do zwiększenia dostępności wsparcia dla mieszkańców gminy oraz wzmacniania aktywności i integracji społecznej, szczególnie wśród osób starszych.

#### **4. Współorganizacja spotkania wigilijnego dla osób samotnych z terenu gminy Porąbka**

W 2025 roku Gminny Ośrodek Pomocy Społecznej w Porąbce współorganizował spotkanie wigilijne dla osób samotnych z terenu Gminy Porąbka, które odbyło się w Domu Kultury w Porąbce. Dodatkowo rozdysponowano paczki świąteczne dla 20 osób, które z przyczyn zdrowotnych nie mogły uczestniczyć w spotkaniu.

Wydarzenie miało na celu przeciwdziałanie samotności oraz wzmocnienie poczucia wspólnoty wśród mieszkańców gminy. Łącznie na realizację tego zadania przeznaczono środki finansowe w wysokości 9 000,00 zł.

## REALIZACJA PROGRAMU FUNDUSZE EUROPEJSKIE NA POMOC ŻYWNOŚCIOWĄ 2021 – 2027 PODPROGRAM 2024

---

Gminny Ośrodek Pomocy Społecznej w Porąbce, we współpracy ze Śląskim Bankiem Żywności w Chorzowie, realizuje Program Fundusze Europejskie na Pomoc Żywnościową 2021–2027. Celem programu jest wsparcie najuboższych mieszkańców poprzez zapewnienie pomocy żywnościowej oraz udział w działaniach towarzyszących, ukierunkowanych na włączenie społeczne.

W ramach programu realizowane są zadania polegające na organizacji i koordynacji dystrybucji żywności, przekazywaniu artykułów spożywczych osobom zakwalifikowanym zgodnie z zasadami FEPŻ oraz prowadzeniu działań towarzyszących skierowanych do osób najbardziej potrzebujących.

*Podprogram 2024* realizowany był w okresie od czerwca do września 2025 r. Pomoc żywnościowa trafiła do 250 osób z terenu Gminy Porąbka znajdujących się w trudnej sytuacji życiowej. W 2025 roku wydano łącznie 13,6125 tony żywności w formie 1 250 paczek żywnościowych.

Osoby potrzebujące otrzymały bezpłatnie artykuły spożywcze:

- warzywne i owocowe (dżem truskawkowy, groszek z marchewką, fasolka po bretońsku);
- skrobiowe (makaron jajeczny, mąka pszenna, kasza jęczmienna, płatki owsiane, herbatniki maślane, kawa zbożowa);
- mleczne (mleko UHT, ser podpuszczkowy);
- mięsne (szynka wieprzowa i drobiowa mielona, pasztet wieprzowy, szprot w oleju);
- cukier (cukier biały);
- tłuszcze (olej rzepakowy).

W ramach działań towarzyszących dla 18 osób wraz z rodzinami korzystających z pomocy żywnościowej przeprowadzono warsztaty edukacyjne o tematyce ekonomicznej, żywieniowej, kulinarnej oraz racjonalnego gospodarowania żywnością.

Od listopada 2025 r., we współpracy ze Śląskim Bankiem Żywności w Chorzowie, prowadzone są przygotowania formalne do realizacji Programu Fundusze Europejskie na Pomoc Żywnościową 2021–2027 – Podprogram 2025.

## REALIZACJA RZĄDOWYCH PROGRAMÓW FINANSOWANYCH Z FUNDUSZU SOLIDARNOŚCIOWEGO DLA OSÓB NIEPEŁNOSPRAWNYCH I ICH RODZIN

---

Od 2022 roku Gminny Ośrodek Pomocy Społecznej w Porąbce realizuje roczne programy Ministerstwa Rodziny, Pracy i Polityki Społecznej finansowane ze środków Funduszu Solidarnościowego dedykowane osobom z niepełnosprawnościami i ich rodzinom.

### 1. Program „ASYSTENT OSOBISTY OSOBY Z NIEPEŁNOSPRAWNOŚCIĄ” dla Jednostek Samorządu Terytorialnego – edycja 2025



Program „Asystent osobisty osoby z niepełnosprawnością” dla Jednostek Samorządu Terytorialnego – edycja 2025 realizowany był przez Gminny Ośrodek Pomocy Społecznej w Porąbce ze środków Funduszu Solidarnościowego, w ramach resortowego programu Ministerstwa Rodziny, Pracy i Polityki Społecznej.

Wartość dofinansowania programu wyniosła 846 396,00 zł (słownie: osiemset czterdzieści sześć tysięcy trzysta dziewięćdziesiąt sześć złotych 00/100). Całkowity koszt realizacji programu był równy kwocie dofinansowania i wyniósł 846 396,00 zł.

Celem programu było zapewnienie osobom z niepełnosprawnościami ogólnodostępnego wsparcia w formie usług asystencji osobistej, umożliwiających im bardziej samodzielne funkcjonowanie w codziennym życiu. Program skierowany był do dzieci do 16. roku życia z orzeczeniem o niepełnosprawności oraz do osób dorosłych posiadających orzeczenie o znacznym lub umiarkowanym stopniu niepełnosprawności, a także osób traktowanych na równi z tymi stopniami zgodnie z obowiązującymi przepisami.

Usługi asystencji osobistej polegały w szczególności na wsparciu uczestników w czynnościach samoobsługowych i higienicznych, prowadzeniu gospodarstwa domowego, przemieszczaniu się poza miejscem zamieszkania oraz w podejmowaniu aktywności życiowej i kontaktach z otoczeniem. Uczestnicy programu nie ponosili odpłatności za świadczone usługi.

W 2025 roku wsparciem objęto łącznie 56 osób dorosłych z orzeczeniem o znacznym lub umiarkowanym stopniu niepełnosprawności. Zrealizowano 15 539 godzin usług asystenckich, w tym 11 739 godzin na rzecz 41 osób ze znacznym stopniem niepełnosprawności z niepełnosprawnością sprzężoną.

Usługi asystencji osobistej świadczyło 36 asystentów. W większości przypadków asystent realizował wsparcie na rzecz jednego uczestnika programu, natomiast w pozostałych przypadkach jeden asystent świadczył usługi dla dwóch uczestników. Okres świadczenia usług był zróżnicowany i uzależniony od indywidualnych potrzeb uczestników.

W ramach realizacji programu sfinansowano:

- wynagrodzenia asystentów w kwocie 776 886,57 zł,
- obowiązkowe ubezpieczenie odpowiedzialności cywilnej asystentów w kwocie 2 835,00 zł,
- koszty przejazdów i biletów związanych z realizacją usług asystenckich oraz udziałem uczestników w życiu społecznym w kwocie 41 800,03 zł,
- koszty obsługi programu w wysokości 16 596,00 zł.

## **2. Program „OPIEKA WYTCHEMIENIOWA,, dla Jednostek Samorządu Terytorialnego – edycja 2025**

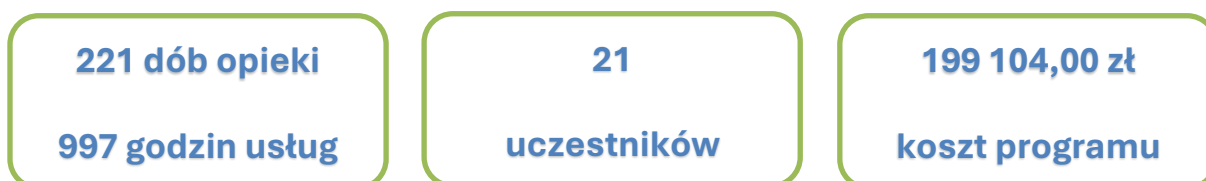

Program „Opieka wytchnieniowa” dla Jednostek Samorządu Terytorialnego – edycja 2025 realizowany był przez Gminny Ośrodek Pomocy Społecznej w Porąbce ze środków Funduszu Solidarnościowego, w ramach resortowego programu Ministerstwa Rodziny, Pracy i Polityki Społecznej.

Wartość dofinansowania programu wyniosła 199 104,00 zł (słownie: sto dziewięćdziesiąt dziewięć tysięcy sto cztery złote 00/100). Całkowity koszt realizacji programu był równy kwocie dofinansowania i wyniósł 199 104,00 zł.

Celem programu było zapewnienie wsparcia członkom rodzin oraz opiekunom sprawującym bezpośrednią opiekę nad dziećmi do 16. roku życia z orzeczeniem o niepełnosprawności oraz nad osobami dorosłymi posiadającymi orzeczenie o znacznym stopniu niepełnosprawności lub orzeczenie równoważne. Program umożliwiał czasowe odciążenie opiekunów od codziennych obowiązków związanych ze sprawowaniem opieki, a tym samym zapewnienie im czasu na odpoczynek, regenerację lub załatwienie niezbędnych spraw życiowych.

Usługi opieki wytchnieniowej realizowane były w formie pobytu całodobowego, do 14 dni, w Centrum Nowoczesnej Rehabilitacji i Opieki TriVita w Porąbce przy ul. Krakowskiej 73 oraz w formie pobytu dziennego w miejscu zamieszkania, w wymiarze do 240 godzin miesięcznie. Uczestnicy programu nie ponosili odpłatności za świadczone usługi.

W ramach pobytu całodobowego wsparciem objęto 16 opiekunów sprawujących opiekę nad 16 osobami dorosłymi ze znacznym stopniem niepełnosprawności, w tym z niepełnosprawnością sprzężoną, lub z orzeczeniem równoważnym. Zrealizowano łącznie 221 dób usług opieki wytchnieniowej, na łączną kwotę 137 660,00 zł.

W ramach pobytu dziennego w miejscu zamieszkania wsparciem objęto 5 opiekunów. Dla 4 osób dorosłych ze znacznym stopniem niepełnosprawności z niepełnosprawnością sprzężoną zrealizowano 757 godzin usług opieki wytchnieniowej, natomiast dla 1 opiekuna sprawującego opiekę nad osobą ze znacznym stopniem niepełnosprawności zrealizowano 240 godzin usług. Łączny koszt realizacji usług opieki wytchnieniowej w tej formie wyniósł 49 847,48 zł.

## REALIZACJA ZADAŃ Z ZAKRESU WSPIERANIA RODZINY I SYSTEMU PIECZY ZASTĘPCZEJ

---

W związku z obowiązkiem wynikającym z ustawy o wspieraniu rodziny i systemie pieczy zastępczej, Uchwałą Nr LVII/586/2024 Rady Gminy Porąbka z dnia 25 kwietnia 2024 r. przyjęto Gminny Program Wspierania Rodziny w Gminie Porąbka na lata 2024–2026. Realizatorem Programu jest Gminny Ośrodek Pomocy Społecznej w Porąbce.

W ramach realizacji Programu Gminny Ośrodek Pomocy Społecznej w Porąbce zatrudnia jednego asystenta rodziny. Do jego zadań należy wspieranie rodzin, w których występują trudności w wypełnianiu funkcji opiekuńczo-wychowawczych. W praktyce są to sytuacje, w których rodzice z różnych przyczyn nie radzą sobie z wychowaniem dzieci oraz z zapewnieniem im właściwych warunków do prawidłowego rozwoju fizycznego, emocjonalnego i psychicznego.

Asystent rodziny wspiera rodziny zagrożone wykluczeniem społecznym, niezaradne życiowo, dotknięte ubóstwem, bezrobociem lub uzależnieniami, a także rodziny, wobec których istnieje ryzyko umieszczenia dzieci w pieczy zastępczej.

Zgodnie z art. 15 ust. 1 ustawy o wspieraniu rodziny i systemie pieczy zastępczej do zadań asystenta rodziny należy w szczególności opracowanie i realizacja planu pracy z rodziną, udzielanie wsparcia w rozwiązywaniu problemów życiowych, socjalnych, psychologicznych i wychowawczych, wzmacnianie samodzielności i aktywności społecznej rodzin, pomoc w podejmowaniu i utrzymaniu zatrudnienia, działania interwencyjne w sytuacjach zagrożenia bezpieczeństwa dzieci, prowadzenie dokumentacji i okresowej oceny sytuacji rodziny oraz współpraca z sądem i innymi instytucjami działającymi na rzecz dziecka i rodziny.

W 2025 roku wsparciem asystenta rodziny objętych było **15 rodzin**, w których wychowywało się łącznie **28 małoletnich dzieci**. Spośród tych rodzin dziewięć zostało zobowiązanych do współpracy z asystentem rodziny na mocy postanowień Sądu Rodzinnego.

Główne problemy rodzin, z którymi pracował asystent rodziny w 2025 roku, obejmowały w szczególności bezradność i zaniedbania w zakresie opieki i wychowania dzieci, niezaradność życiową, trudną sytuację materialno-bytową, bezrobocie dorosłych członków rodzin, nadużywanie alkoholu, uzależnienia behawioralne oraz zaburzenia emocjonalne i psychiczne.

W 2025 roku asystent rodziny zakończył współpracę z czterema rodzinami w związku ze zmianą miejsca ich zamieszkania oraz z jedną rodziną z uwagi na zmianę zarządzeń opiekuńczych dokonanych przez Sąd Rodzinny. W przypadku jednej z rodzin, na skutek rażących zaniedbań oraz uzależnień rodziców, troje małoletnich dzieci zostało postanowieniem Sądu Rejonowego umieszczonych w pieczy zastępczej. Rodzice dzieci pozostają obecnie we współpracy z asystentem rodziny, podejmując działania zmierzające do podniesienia kompetencji opiekuńczo-wychowawczych, wzmocnienia poczucia sprawczości oraz nabycia umiejętności radzenia sobie z trudnościami, w celu stworzenia dzieciom bezpiecznego i stabilnego środowiska rodzinnego umożliwiającego reintegrację rodziny.

Zgodnie z ustawą o wspieraniu rodziny i systemie pieczy zastępczej, gmina zobowiązana jest do współfinansowania kosztów pobytu dzieci w pieczy zastępczej. W 2025 roku Gminny Ośrodek Pomocy Społecznej w Porąbce współfinansował pobyt w pieczy zastępczej 16 dzieci z terenu Gminy Porąbka.

**Tabela Nr 5 – Liczba dzieci przebywających w pieczy zastępczej w 2025 roku.**

<b>Rodzaj pieczy zastępczej</b>	<b>Liczba dzieci</b>	<b>Poniesione koszty</b>
Instytucjonalna piecza zastępcza ( placówki opiekuńczo-wychowawcze)	2	98 695,00
Rodzinna piecza zastępcza (rodziny zastępcze)	14	92 174,50
<b>Razem</b>	<b>16</b>	<b>190 869,50</b>

Źródło: opracowanie własne

## REALIZACJA ZADAŃ Z ZAKRESU PRZECIWDZIAŁANIA PRZEMOCY DOMOWEJ

---

Kolejnym z realizowanych przez Gminny Ośrodek Pomocy Społecznej w Porąbce zadań jest przeciwdziałanie przemocy domowej. Działania te prowadzone są w oparciu o ustawę o przeciwdziałaniu przemocy domowej, rozporządzenie w sprawie procedury "Niebieskie Karty" oraz wzorów formularzy "Niebieska Karta" oraz Gminny Program Przeciwdziałania Przemocy w Rodzinie i koncentrują się na ochronie osób doznających przemocy, zapewnieniu im bezpieczeństwa oraz udzielaniu kompleksowego wsparcia.

W 2025 roku działania w zakresie przeciwdziałania przemocy domowej miały charakter systemowy i skoordynowany. Obejmowały zarówno wsparcie osób doznających przemocy, jak i oddziaływania wobec osób stosujących przemoc domową. Pomoc udzielana była w sposób dostosowany do indywidualnej sytuacji rodzin, z uwzględnieniem potrzeb osób dorosłych oraz małoletnich wychowujących się w rodzinach, w których występuje przemoc domowa.

Istotną rolę w realizacji tych zadań odgrywał Zespół Interdyscyplinarny działający przy Gminnym Ośrodku Pomocy Społecznej w Porąbce. W skład Zespołu wchodził przedstawiciele pomocy społecznej, Policji, oświaty, ochrony zdrowia, sądu oraz Gminnej Komisji Rozwiązywania Problemów Alkoholowych. W ramach systemu funkcjonowały grupy diagnostyczno-pomocowe, które prowadziły bezpośrednią pracę z rodzinami dotkniętymi przemocą domową.

Grupy diagnostyczno-pomocowe realizowały zadania związane z prowadzeniem procedury „Niebieskie Karty”, opracowywaniem i wdrażaniem planów pomocy oraz monitorowaniem sytuacji rodzin. Podejmowane działania miały na celu przede wszystkim przerwanie przemocy, zwiększenie bezpieczeństwa osób doznających przemocy oraz wzmocnienie ich zdolności do funkcjonowania w życiu codziennym.

W 2025 roku realizowane były również działania wobec osób stosujących przemoc domową, w tym kierowanie do programów korekcyjno-edukacyjnych oraz programów psychologiczno-terapeutycznych. Działania te stanowiły istotny element pracy z rodziną i miały na celu ograniczenie zjawiska przemocy oraz zapobieganie jej powrotowi.

Podejmowane w 2025 roku działania w zakresie przeciwdziałania przemocy domowej charakteryzowały się współpracą międzyinstytucjonalną, ciągłością pracy z rodziną oraz nastawieniem na długofalowe efekty, w szczególności poprawę bezpieczeństwa i sytuacji życiowej osób dotkniętych przemocą.

Zespół Interdyscyplinarny w 2025 roku zbierał się siedmiokrotnie, koordynując działania podejmowane wobec rodzin dotkniętych przemocą domową.

**Wykres nr 3:**

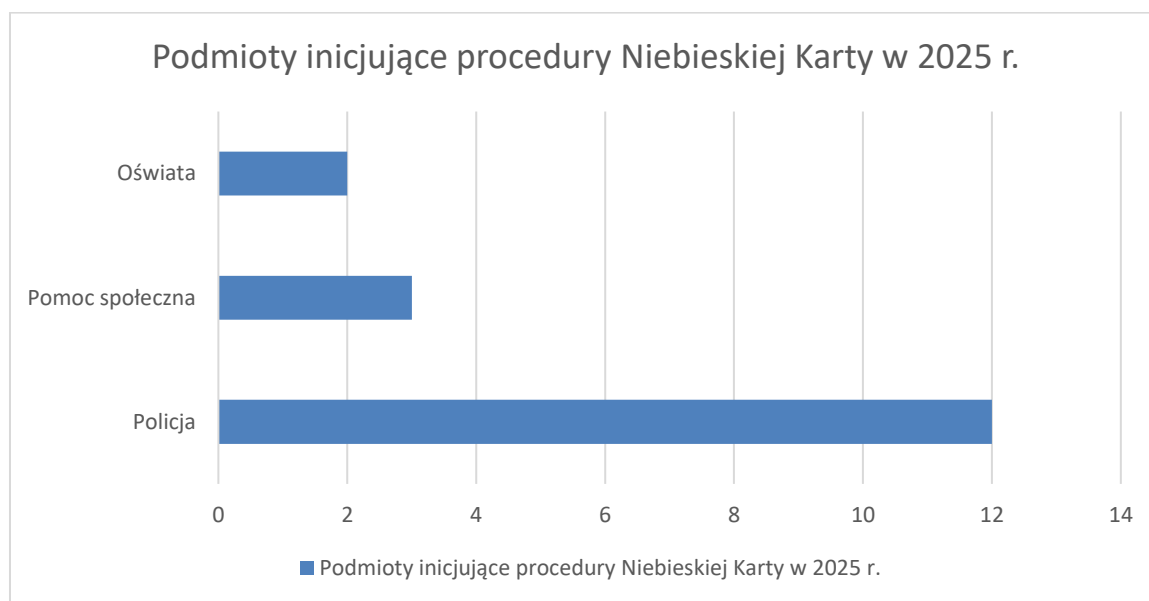

*Źródło: opracowanie własne*

W 2025 roku uruchomiono 17 procedur „Niebieskie Karty”, a jednocześnie kontynuowano realizację 8 procedur wszczętych w 2024 roku. Procedury „Niebieskie Karty” inicjowane były przez uprawnione podmioty, w tym przez jednostki organizacyjne pomocy społecznej (3 procedury), Policję (12 procedur) oraz oświatę (2 procedury).

Do Zespołu Interdyscyplinarnego wpłynęły również 4 informacje o toczących się procedurach „Niebieskie Karty” prowadzonych w innych gminach, w związku z przeprowadzką osób uwikłanych w przemoc domową na teren Gminy Porąbka. W tych przypadkach podejmowano adekwatne działania pomocowe i monitorujące. Ponadto wpłynęła 1 informacja o podejrzeniu występowania przemocy domowej, jednak po przeprowadzeniu czynności diagnostycznych i niepotwierdzeniu występowania przemocy, grupa diagnostyczno-pomocowa odstąpiła od dalszych działań.

W 2025 roku zakończono łącznie 16 procedur „Niebieskie Karty”, w tym 9 wszczętych w 2025 roku oraz 7 z roku 2024. Jednocześnie prowadzono monitoring 29 procedur „Niebieskie Karty”, obejmujący systematyczną ocenę sytuacji rodzin oraz bieżące reagowanie na pojawiające się zagrożenia w okresie 9 miesięcy po zakończonej procedurze.

Wobec osób doznających przemocy domowej podejmowano działania polegające na diagnozie ich sytuacji oraz potrzeb, udzielaniu kompleksowych informacji o dostępnych formach pomocy, w szczególności psychologicznej, prawnej, socjalnej i pedagogicznej, a także prowadzeniu pracy socjalnej. Pracownicy socjalni oraz dzielnicowi realizowali cykliczne wizyty w środowisku, mające na celu monitorowanie sytuacji rodzin i zwiększenie poczucia bezpieczeństwa osób doznających przemocy.

Wobec osób podejrzanych o stosowanie przemocy domowej podejmowano działania informacyjne i oddziaływania motywujące. Obejmowały one informowanie o konsekwencjach prawnych stosowania przemocy, prowadzenie rozmów wspierających, zachęcanie do korzystania z poradnictwa psychologicznego oraz cykliczne wizyty w środowisku monitorujące sytuację rodziny. Analiza prowadzonych spraw wskazuje, że osobami stosującymi przemoc domową najczęściej byli mężczyźni, często z problemem uzależnienia od alkoholu.

Przeciwdziałanie przemocy domowej stanowi obecnie jeden z istotniejszych obszarów działalności Gminnego Ośrodka Pomocy Społecznej w Porąbce. Jest to obszar szczególnie trudny, dotyczący złożonych problemów rodzinnych i osobistych, wymagający indywidualnego podejścia, empatii oraz stałego doskonalenia warsztatu pracy osób zaangażowanych w udzielanie pomocy. Równie istotne jest zapewnienie odpowiednich warunków organizacyjnych, w tym przestrzeni umożliwiającej sprawną pracę grup diagnostyczno-pomocowych oraz prowadzenie rozmów z osobami uwikłanymi w przemoc domową w warunkach zapewniających prywatność i poczucie bezpieczeństwa.

## CENTRUM INTEGRACJI SPOŁECZNEJ

---

Gminny Ośrodek Pomocy Społecznej w Porąbce, na podstawie porozumienia partnerskiego ze Spółdzielnią Socjalną „Kino Marzenie” z siedzibą w Kozach, realizował w 2025 roku działania ukierunkowane na reintegrację społeczną i zawodową osób zagrożonych wykluczeniem społecznym. Działania te adresowane były do osób, które ze względu na swoją sytuację życiową nie są w stanie samodzielnie zaspokoić podstawowych potrzeb oraz napotykają bariery w uczestnictwie w życiu zawodowym, społecznym i rodzinnym.

Reintegracja prowadzona była w ramach funkcjonowania Centrum Integracji Społecznej i obejmowała działania zmierzające do odbudowania oraz podtrzymania umiejętności uczestnictwa w życiu społeczności lokalnej, pełnienia ról społecznych oraz przygotowania do podjęcia zatrudnienia. Program realizowany był w formie Indywidualnego Programu Zatrudnienia Socjalnego.

Uczestnicy programu przez okres do 12 miesięcy, w wymiarze od 6 do 8 godzin dziennie, brali udział w zajęciach indywidualnych i grupowych. Obejmowały one m.in. warsztaty przyuczające do pracy w zawodzie, warsztaty psychoedukacyjne i aktywizujące, grupy wsparcia, zajęcia indywidualne z elementami terapii, a także działania integrujące i przedsięwzięcia o charakterze kulturalno-artystycznym. Zajęcia te miały na celu wzmocnienie samodzielności uczestników, ich kompetencji społecznych oraz zdolności do podjęcia i utrzymania zatrudnienia.

W 2025 roku wsparciem w ramach Indywidualnego Programu Zatrudnienia Socjalnego objętych było 14 osób z terenu Gminy Porąbka. Udział w programie zakończyło 6 osób, natomiast 8 osób kontynuowało realizację programu.

W trakcie trwania programu każdy uczestnik otrzymywał świadczenie integracyjne. Ponadto Gminny Ośrodek Pomocy Społecznej w Porąbce opłacał składki na ubezpieczenie zdrowotne za 12 uczestników programu, którzy nie posiadali innego tytułu do objęcia ubezpieczeniem zdrowotnym.

## KARTA DUŻEJ RODZINY

---

Gminny Ośrodek Pomocy Społecznej w Porąbce realizuje zadania wynikające z ustawy z dnia 5 grudnia 2014 r. o Karcie Dużej Rodziny. Karta Dużej Rodziny to ogólnopolski system zniżek skierowany do rodzin wielodzietnych. Uprawnia ona do korzystania z ulg oferowanych zarówno przez instytucje publiczne, jak i podmioty prywatne, m.in. z branży spożywczej, paliwowej, bankowej czy rekreacyjnej. Program stanowi realne wsparcie dla budżetów rodzin wielodzietnych oraz ułatwia im dostęp do różnych dóbr i usług.

Karta Dużej Rodziny przyznawana jest niezależnie od dochodu rodziny i wydawana bezpłatnie. Opłata pobierana jest jedynie w przypadku wydania duplikatu karty lub zamówienia dodatkowej karty w formie tradycyjnej.

Wnioski o wydanie Karty Dużej Rodziny można składać w formie papierowej lub elektronicznej. W 2025 roku zarejestrowano 43 wnioski, z czego 5 złożono drogą elektroniczną, a pozostałe w formie papierowej. W tym okresie zamówiono łącznie 90 kart tradycyjnych. Zgodnie z nowelizacją ustawy o Karcie Dużej Rodziny, od 25 maja 2021 r. wszystkie aktywne karty posiadają również formę elektroniczną i mogą być wyświetlane w aplikacji mObywatel.

Od początku funkcjonowania programu, tj. od 16 czerwca 2014 r. do 31 grudnia 2025 r., z uprawnień wynikających z Karty Dużej Rodziny skorzystało łącznie 1101 rodzin z terenu Gminy Porąbka. Na realizację zadania w 2025 roku Gmina otrzymała dotację z budżetu państwa w wysokości 821,00 zł.

### 1. Zasiłki rodzinne z dodatkami

Zasiłek rodzinny jest świadczeniem pieniężnym, którego celem jest częściowe pokrycie kosztów związanych z utrzymaniem dziecka. Przysługuje on do ukończenia przez dziecko 18. roku życia, a w przypadku kontynuowania nauki w szkole – do ukończenia 21. roku życia. Jeżeli dziecko uczy się w szkole lub na uczelni wyższej i posiada orzeczenie o umiarkowanym albo znacznym stopniu niepełnosprawności, prawo do zasiłku przysługuje do ukończenia 24. roku życia.

Wysokość zasiłku rodzinnego wynosi miesięcznie:

- 95 zł na dziecko do ukończenia 5. roku życia,
- 124 zł na dziecko powyżej 5. roku życia do ukończenia 18 lat,
- 135 zł na dziecko powyżej 18. roku życia do ukończenia 24 lat.

Do zasiłku rodzinnego przysługują następujące dodatki:

- z tytułu urodzenia dziecka – 1 000,00 zł,
- z tytułu opieki nad dzieckiem w okresie korzystania z urlopu wychowawczego – 400 zł miesięcznie,
- z tytułu samotnego wychowywania dziecka – 193 zł miesięcznie, nie więcej jednak niż 386 zł na wszystkie dzieci,
- z tytułu kształcenia i rehabilitacji dziecka z niepełnosprawnością – 90 zł miesięcznie do ukończenia 5. roku życia dziecka oraz 110 zł miesięcznie powyżej 5. roku życia do ukończenia 24 lat,
- z tytułu wychowywania dziecka w rodzinie wielodzietnej – 95 zł miesięcznie na trzecie i każde kolejne dziecko uprawnione do zasiłku,
- z tytułu podjęcia nauki w szkole poza miejscem zamieszkania: 113 zł miesięcznie na pokrycie kosztów zamieszkania w miejscowości, w której znajduje się szkoła, albo 69 zł miesięcznie na pokrycie kosztów dojazdu,
- z tytułu rozpoczęcia roku szkolnego – 100 zł jednorazowo.

Prawo do zasiłku rodzinnego przysługuje rodzicom lub opiekunom prawnym dziecka, opiekunom faktycznym dziecka (jeżeli wystąpili do sądu z wnioskiem o jego przysposobienie) oraz osobom uczącym się, jeżeli są pełnoletnie i nie pozostają pod opieką rodziców w związku z ich śmiercią lub ustaleniem obowiązku alimentacyjnego wyrokiem lub ugodą sądową. Warunkiem przyznania świadczenia jest spełnienie kryterium dochodowego, które wynosi 674,00 zł na osobę w rodzinie lub na osobę uczącą się. W przypadku gdy członkiem rodziny jest dziecko posiadające orzeczenie o niepełnosprawności lub o umiarkowanym albo znacznym stopniu niepełnosprawności, kryterium to wynosi 764,00 zł.

W sytuacji przekroczenia kryterium dochodowego prawo do zasiłku rodzinnego i dodatków ustalane jest zgodnie z zasadą „złotówka za złotówkę”, o której mowa w art. 5 ust. 3 ustawy z dnia 28 listopada 2003 r. o świadczeniach rodzinnych. Oznacza to, że rodzina nie traci prawa do świadczeń, a ich wysokość zostaje pomniejszona o kwotę przekroczenia kryterium dochodowego.

Świadczenia wypłacane są w wysokości różnicy pomiędzy łączną kwotą przysługujących zasiłków rodzinnych wraz z dodatkami a kwotą dochodu przekraczającego kryterium, przy czym wyrównanie przysługuje, jeżeli jego wysokość wynosi co najmniej 20 zł. Zastosowanie zasady „złotówka za złotówkę” jest możliwe, jeżeli kwota przekroczenia nie jest wyższa niż suma przysługujących świadczeń.

Poniższa tabela przedstawia dane liczbowe dotyczące wypłaconych zasiłków rodzinnych wraz z dodatkami w 2025 roku.

**Tabela Nr 6 – Wypłacane zasiłki rodzinne z dodatkami w 2025 roku.**

L.p.	Wyszczególnienie	Liczba rodzin	Liczba świadczeń	Kwota
1	Zasiłki rodzinne	250	3 338	179 042
2	Dodatki do zasiłków rodzinnych			135 025,04
<b>Razem</b>				<b>314 067,74</b>

Źródło: opracowanie własne

W 2025 roku w ramach zasiłków rodzinnych wypłacono łącznie 314 067,74 zł, z czego kwota 135 025,04 zł dotyczyła dodatków do zasiłków rodzinnych. Stanowiło to 42,99% ogólnej kwoty wypłaconych świadczeń. Wskazuje to, że dodatki do zasiłków rodzinnych są istotnym elementem systemu wsparcia rodzin.

Poniższa tabela przedstawia szczegółowe dane liczbowe dotyczące wypłaconych dodatków do zasiłków rodzinnych w 2025 roku.

**Tabela Nr 7 – Wyszczególnienie dodatków do zasiłków rodzinnych wypłaconych w 2025 roku.**

L.p.	Wyszczególnienie	Liczba rodzin	Liczba świadczeń	Kwota
1	Dodatek z tytułu urodzenia się dziecka	2	7	1030,24
2	Dodatek z tytułu opieki nad dzieckiem w okresie korzystania z urlopu wychowawczego	13	97	29 586,88
3	Dodatek z tytułu samotnego wychowywania dziecka	8	109	19 162,52
4	Dodatek z tytułu kształcenia i rehabilitacji dziecka niepełnosprawnego	20	246	23 121,76
5	Dodatek z tytułu wychowywania dziecka w rodzinie wielodzietnej	34	486	36 417,08
6	Dodatek z tytułu podjęcia przez dziecko nauki w szkole poza miejscem zamieszkania	30	260	15 676,44
7	Dodatek z tytułu rozpoczęcia roku szkolnego	62	347	10 030,12
			<b>Razem</b>	<b>135 025,04</b>

Źródło: opracowanie własne

Patrząc na przedstawione wyżej dane, w odniesieniu do liczby rodzin pobierających zasiłek rodzinny, można zauważyć, że najczęściej wypłacanym dodatkiem był dodatek z tytułu rozpoczęcia roku szkolnego. Skorzystało z niego 36,7% ogólnej liczby rodzin pobierających zasiłki rodzinne. Drugim pod względem częstości był dodatek z tytułu wychowywania dziecka w rodzinie wielodzietnej, który otrzymało 20,1% rodzin,

natomiast na trzecim miejscu znalazł się dodatek z tytułu podjęcia przez dziecko nauki w szkole poza miejscem zamieszkania – 17,7%.

Analiza danych pod kątem wartości wypłaconych świadczeń pokazuje natomiast nieco inną strukturę. Najwyższą łączną kwotę wypłat stanowił dodatek z tytułu wychowywania dziecka w rodzinie wielodzietnej, który odpowiadał za 26,9% ogólnej wartości wypłaconych dodatków. Na drugim miejscu znalazł się dodatek z tytułu opieki nad dzieckiem w okresie korzystania z urlopu wychowawczego (21,9%), a na trzecim dodatek z tytułu kształcenia i rehabilitacji dziecka z niepełnosprawnością (17,1%).

Ilustrację graficzną struktury ilości wypłaconych dodatków do zasiłków rodzinnych w 2025 roku, przedstawia poniższy wykres.

**Wykres nr 4:**

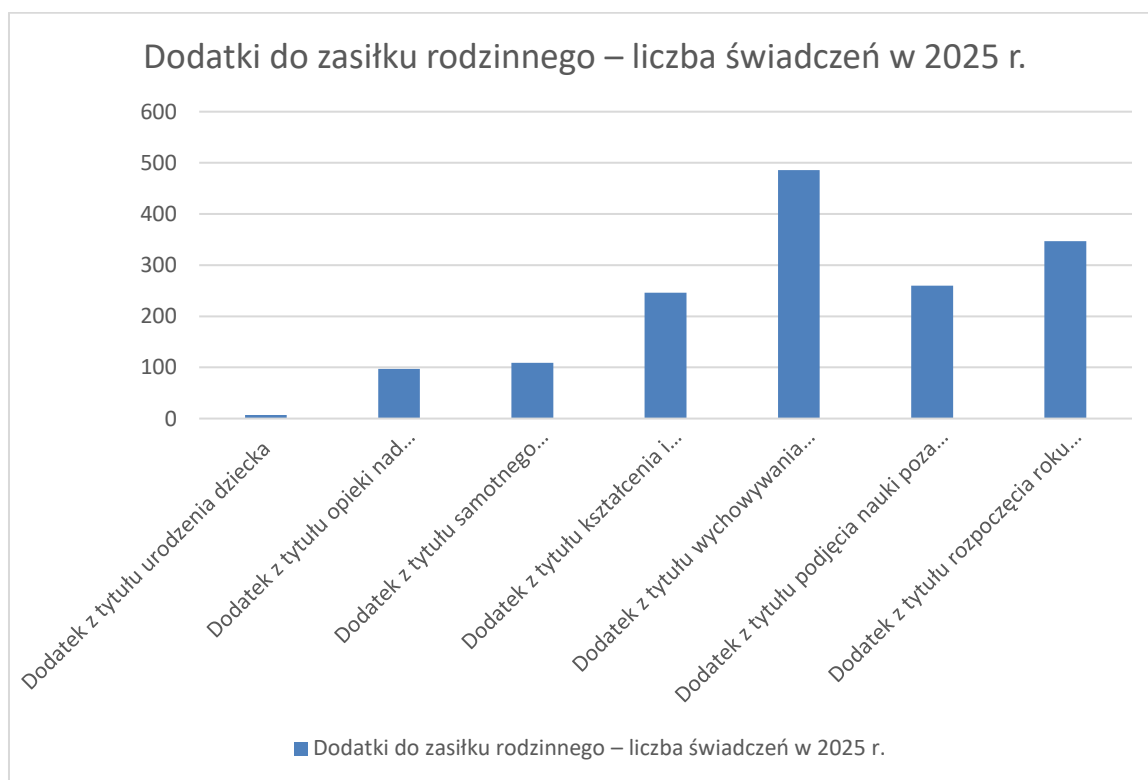

*Źródło: opracowanie własne*

Nienależnie pobrane zasiłki rodzinne wraz z dodatkami podlegają zwrotowi zgodnie z obowiązującymi przepisami. W 2025 roku osoby, które pobrały te świadczenia nienależnie, dokonały ich zwrotu na łączną kwotę 10 341,00 zł.

## **2. Świadczenia opiekuńcze**

W ramach świadczeń opiekuńczych realizowanych przez Gminny Ośrodek Pomocy Społecznej w Porąbce w 2025 roku wypłacane były: zasiłek pielęgnacyjny oraz świadczenie pielęgnacyjne.

### Zasiłek pielęgnacyjny

Zasiłek pielęgnacyjny przysługuje niepełnosprawnemu dziecku, a także osobie z niepełnosprawnością powyżej 16. roku życia, jeżeli legitymuje się orzeczeniem o znacznym stopniu niepełnosprawności. Świadczenie to przysługuje również osobie z niepełnosprawnością powyżej 16. roku życia z orzeczeniem o umiarkowanym stopniu niepełnosprawności, pod warunkiem że niepełnosprawność powstała do ukończenia 21. roku życia. Prawo do zasiłku pielęgnacyjnego przysługuje ponadto osobom, które ukończyły 75 lat.

Zasiłek pielęgnacyjny ma charakter wsparcia przeznaczonego na częściowe pokrycie zwiększonych kosztów związanych z opieką i pomocą w codziennym funkcjonowaniu. Wysokość zasiłku pielęgnacyjnego wynosi 215,84 zł miesięcznie. Zasiłek pielęgnacyjny nie przysługuje osobie uprawnionej do dodatku pielęgnacyjnego ZUS.

### Świadczenie pielęgnacyjne – zasady obowiązujące do 31 grudnia 2023 r.

Na tzw. starych zasadach świadczenie pielęgnacyjne przysługuje osobom, które nabyły do niego prawo przed 1 stycznia 2024 r. i zachowały je na podstawie przepisów przejściowych. Świadczenie to przysługuje matce lub ojcu, opiekunowi faktycznemu dziecka, spokrewnionej rodzinie zastępczej oraz innym osobom, na których – zgodnie z Kodeksem rodzinnym i opiekuńczym – ciąży obowiązek alimentacyjny, z wyłączeniem osób legitymujących się orzeczeniem o znacznym stopniu niepełnosprawności. Warunkiem przyznania świadczenia jest niepodejmowanie lub rezygnacja z zatrudnienia lub innej pracy zarobkowej w celu sprawowania opieki nad osobą z niepełnosprawnością.

### Świadczenie pielęgnacyjne – zasady obowiązujące od 1 stycznia 2024 r.

Na nowych zasadach świadczenie pielęgnacyjne przysługuje rodzicom lub opiekunom dzieci z niepełnosprawnością, do ukończenia przez dziecko 18. roku życia. Przyznanie świadczenia nie jest uzależnione od rezygnacji z zatrudnienia lub innej pracy zarobkowej. Świadczenie to nie przysługuje na osoby pełnoletnie z niepełnosprawnością.

W 2025 roku wysokość świadczenia pielęgnacyjnego wynosiła 3 287,00 zł miesięcznie.

Poniższa tabela przedstawia dane liczbowe na temat wypłaconych świadczeń opiekuńczych w 2025 roku.

**Tabela Nr 8 – Wypłacane świadczenia opiekuńcze w 2025 roku.**

L.p.	Wyszczególnienie	Liczba rodzin	Liczba świadczeń	Kwota
1	Zasitek pielęgnacyjny	364	3973	857 532,32
2	Świadczenie pielęgnacyjne „na starych zasadach”	75	825	2 707 533,80
3	Świadczenie pielęgnacyjne „na nowych zasadach”	34	364	1 345 466,00
<b>Razem</b>				<b>4 910 532,12</b>

Źródło: opracowanie własne

Analiza przedstawionych danych wskazuje, że świadczenie pielęgnacyjne stanowiło największą pozycję wśród świadczeń związanych z niepełnosprawnością, odpowiadając za 82,54% ogólnej wartości wypłaconych świadczeń w tej grupie. Potwierdza to kluczową rolę tego świadczenia w systemie wsparcia osób z niepełnosprawnością oraz ich opiekunów.

Nienależnie pobrane świadczenia opiekuńcze podlegają zwrotowi. W 2025 roku osoby, które pobrały je nienależnie, dokonały zwrotu na łączną kwotę 22 222,00 zł.

### **3. Jednorazowa zapomoga z tytułu urodzenia się dziecka**

Jednorazowa zapomoga z tytułu urodzenia się dziecka przysługuje matce lub ojcu dziecka, opiekunowi prawnemu albo opiekunowi faktycznemu, jeżeli dochód rodziny

w przeliczeniu na osobę nie przekracza 1 922,00 zł netto. Świadczenie to ma charakter jednorazowego wsparcia finansowego związanego z narodzinami dziecka i wynosi 1 000,00 zł na jedno dziecko.

W 2025 roku Gminny Ośrodek Pomocy Społecznej wypłacił jednorazową zapomogę z tytułu urodzenia się dziecka 15 rodzinom, na łączną kwotę 17 000,00 zł.

#### **4. Świadczenie rodzicielskie**

Świadczenie rodzicielskie przysługuje osobom, którym urodziło się dziecko, a które nie mają prawa do zasiłku macierzyńskiego ani uposażenia macierzyńskiego. Świadczenie to ma charakter powszechny i nie jest uzależnione od kryterium dochodowego. W 2025 roku wysokość świadczenia rodzicielskiego wynosiła 1 000,00 zł miesięcznie.

Prawo do świadczenia rodzicielskiego przysługuje w szczególności matce albo ojcu dziecka, opiekunowi faktycznemu dziecka (jeżeli wystąpił do sądu z wnioskiem o przysposobienie), rodzinie zastępczej, z wyłączeniem rodziny zastępczej zawodowej, a także osobie, która przysposobiła dziecko. Świadczenie przysługuje jednemu z rodziców lub opiekunów.

Świadczenie rodzicielskie przysługuje przez okres:

- 52 tygodni – w przypadku urodzenia jednego dziecka przy jednym porodzie, przysposobienia jednego dziecka lub objęcia opieką jednego dziecka,
- 65 tygodni – w przypadku urodzenia dwojga dzieci przy jednym porodzie, przysposobienia dwojga dzieci lub objęcia opieką dwojga dzieci,
- 67 tygodni – w przypadku urodzenia trojga dzieci przy jednym porodzie, przysposobienia trojga dzieci lub objęcia opieką trojga dzieci,
- 69 tygodni – w przypadku urodzenia czworga dzieci przy jednym porodzie, przysposobienia czworga dzieci lub objęcia opieką czworga dzieci,
- 71 tygodni – w przypadku urodzenia pięciorga i więcej dzieci przy jednym porodzie, przysposobienia pięciorga i więcej dzieci lub objęcia opieką pięciorga i więcej dzieci.

W 2025 roku wprowadzono zmiany w przepisach dotyczących świadczenia rodzicielskiego w odniesieniu do dzieci urodzonych przedwcześnie oraz dzieci wymagających dłuższej hospitalizacji po urodzeniu. W takich przypadkach możliwe jest wydłużenie okresu przysługiwania świadczenia rodzicielskiego ponad standardowe okresy, na podstawie zaświadczenia wydanego przez podmiot leczniczy. Rozwiązanie to ma na celu lepsze dostosowanie wsparcia do sytuacji rodzin sprawujących opiekę nad dziećmi wymagającymi szczególnej troski w pierwszym okresie życia.

W 2025 roku świadczenie rodzicielskie pobrało 13 osób, a łączna kwota wypłaconych świadczeń wyniosła 78 745,70 zł.

#### **5. Świadczenie „Za życiem”**

Program „Za życiem” ma na celu wsparcie kobiet w ciąży oraz ich rodzin, w szczególności kobiet w ciąży powikłanej, rodzin doświadczających niepowodzeń położniczych, a także dzieci, u których zdiagnozowano ciężkie i nieodwracalne upośledzenie albo nieuleczalną chorobę zagrażającą życiu. Program obejmuje przypadki, w których schorzenia te powstały w prenatalnym okresie rozwoju dziecka lub w trakcie porodu.

Jednym z elementów Programu „Za życiem” jest jednorazowe świadczenie pieniężne w wysokości 4 000,00 zł, przysługujące z tytułu urodzenia się dziecka, u którego stwierdzono ciężkie i nieodwracalne upośledzenie albo nieuleczalną chorobę zagrażającą jego życiu.

W 2025 roku Gminny Ośrodek Pomocy Społecznej w Porąbce wypłacił 2 świadczenia w ramach Programu „Za życiem”, na łączną kwotę 8 000,00 zł.

#### **6. Ubezpieczenie społeczne i zdrowotne opłacane za niektóre osoby pobierające świadczenie pielęgnacyjne oraz zasiłek dla opiekuna.**

Za osoby pobierające świadczenie pielęgnacyjne opłacane są składki na ubezpieczenie emerytalne i rentowe od podstawy odpowiadającej wysokości wypłaconego świadczenia. Składki te opłacane są przez okres niezbędny do uzyskania wymaganego

okresu ubezpieczenia, tj. 20 lat w przypadku kobiet oraz 25 lat w przypadku mężczyzn, o ile osoby te nie podlegają obowiązkowi ubezpieczenia z innego tytułu.

W 2025 roku składki na ubezpieczenia społeczne zostały opłacone za 44 osoby pobierające świadczenie pielęgnacyjne, na łączną kwotę 380 298,00 zł.

Ponadto, za osoby pobierające świadczenie pielęgnacyjne oraz osoby pobierające dodatek do zasiłku rodzinnego z tytułu samotnego wychowywania dziecka i utraty prawa do zasiłku dla bezrobotnych na skutek upływu ustawowego okresu jego pobierania, które nie podlegają obowiązkowi ubezpieczenia zdrowotnego z innego tytułu, opłacane są składki na ubezpieczenie zdrowotne.

W 2025 roku składki na ubezpieczenie zdrowotne zostały opłacone za 20 osób pobierających świadczenie pielęgnacyjne, na łączną kwotę 59 758,00 zł.

## FUNDUSZ ALIMENTACYJNY

---

Świadczenia z funduszu alimentacyjnego przyznawane są na zasadach określonych w ustawie z dnia 7 września 2007 r. o pomocy osobom uprawnionym do alimentów. Na podstawie przepisów tej ustawy realizowane jest wsparcie materialne dla osób uprawnionych, które na podstawie tytułu wykonawczego pochodzącego lub zatwierdzonego przez sąd mają zasądzone alimenty, jednak nie otrzymują ich z uwagi na bezskuteczność egzekucji. Pomoc ta polega na wypłacie świadczeń z funduszu alimentacyjnego osobom spełniającym kryteria ustawowe.

Świadczenia z funduszu alimentacyjnego przysługują osobie uprawnionej do ukończenia 18. roku życia, a w przypadku kontynuowania nauki w szkole lub szkole wyższej – do ukończenia 25. roku życia. Osobom legitymującym się orzeczeniem o znacznym stopniu niepełnosprawności świadczenie przysługuje na okres ważności orzeczenia o znacznym stopniu niepełnosprawności..

Prawo do świadczeń z funduszu alimentacyjnego przysługuje, jeżeli dochód rodziny w przeliczeniu na osobę nie przekracza kwoty 1 209,00 zł, zgodnie z Obwieszczeniem Ministra Rodziny i Polityki Społecznej z dnia 19 stycznia 2023 r. w sprawie wysokości kryterium dochodowego uprawniającego do świadczeń z funduszu alimentacyjnego (M.P. z 2023 r., poz. 121). W przypadku przekroczenia tego kryterium, o kwotę nie wyższą niż wysokość przysługującego świadczenia, stosowana jest zasada „złotówka za złotówkę”. Wówczas świadczenie przysługuje w wysokości różnicy pomiędzy kwotą świadczenia a kwotą przekroczenia kryterium dochodowego.

Świadczenia z funduszu alimentacyjnego przysługują w wysokości bieżąco ustalonych alimentów, jednak nie wyższej niż 1 000,00 zł miesięcznie. Przyznawane są one na okres świadczeniowy trwający od października danego roku do końca września roku następnego.

W Gminie Porąbka ze świadczeń z funduszu alimentacyjnego korzystają zarówno przedstawiciele ustawowi małoletnich osób uprawnionych, jak również pełnoletnie osoby uprawnione kontynuujące naukę. Liczbę rodzin oraz osób korzystających ze świadczeń z funduszu alimentacyjnego w Gminie Porąbka w 2025 roku przedstawia poniższa tabela.

**Tabela Nr 9 – Liczba osób korzystających ze świadczeń z funduszu alimentacyjnego w 2025 roku.**

<b>Wyszczególnienie</b>	<b>Liczba rodzin</b>	<b>Liczba świadczeniobiorców</b>		<b>Liczba wypłaconych świadczeń</b>
FUNDUSZ ALIMENTACYJNY	21	Małoletnie osoby uprawnione	31	365
		Pełnoletnie uczące się osoby uprawnione	1	

Źródło: opracowanie własne

W 2025 roku ogólna suma wypłaconych świadczeń z funduszu alimentacyjnego wyniosła 181 462,45 zł.

Zgodnie z ustawą z dnia 7 września 2007 r. o pomocy osobom uprawnionym do alimentów, gmina zobowiązana jest do podejmowania działań wobec dłużników alimentacyjnych.

W 2025 roku Kierownik Gminnego Ośrodka Pomocy Społecznej w Porąbce prowadził postępowania wobec łącznie 45 dłużników alimentacyjnych. Spośród nich 15 postępowań zostało wszczętych na wniosek organów właściwych wierzyciela i przekazanych do realizacji przez GOPS w Porąbce, natomiast pozostałe postępowania prowadzone były przez Gminny Ośrodek Pomocy Społecznej w Porąbce jako organ właściwy dłużnika alimentacyjnego.

Działania podejmowane wobec dłużników alimentacyjnych w 2025 roku dotyczyły w szczególności:

**1. Ścisłej współpracy gminy wierzyciela z gminą dłużnika w ramach której:**

- wysłano 15 informacji dotyczących dłużników alimentacyjnych, opisujących ich sytuację rodzinną, dochodową, zawodową i zdrowotną oraz przyczyny niewywiązywania się z obowiązku alimentacyjnego; informacje te zostały pozyskane na podstawie przeprowadzonych wywiadów alimentacyjnych oraz złożonych oświadczeń majątkowych,
- wezwano 17 dłużników alimentacyjnych w celu przeprowadzenia wywiadu alimentacyjnego, z czego stawilo się 5 osób.

**2. Ścisłej współpracy z komornikami sądowymi, w ramach której:**

- wysłano 37 informacji do komorników sądowych, mających znaczenie dla prowadzonej egzekucji zasądzonych świadczeń alimentacyjnych,
- skierowano 21 wniosków do komorników sądowych dotyczących przyłączenia się do trwających postępowań egzekucyjnych.

**3. Aktywizacji zawodowej dłużników alimentacyjnych, w ramach której:**

- zobowiązano 2 dłużników alimentacyjnych do zarejestrowania się w powiatowym urzędzie pracy jako osoby bezrobotne lub poszukujące pracy; obowiązek ten został zrealizowany przez jedną osobę, wobec której podjęto dalsze działania mające na celu aktywizację zawodową, w tym wystąpiono do starosty z wnioskami o skierowanie tej osoby do robót publicznych lub prac organizowanych na zasadach robót publicznych.

**4. Składania przez gminę dłużnika zawiadomień do właściwej komendy Policji o możliwości popełnienia przestępstwa przez dłużnika alimentacyjnego, polegającego na uporczywym uchylaniu się od obowiązku alimentacyjnego, o którym mowa w art. 209 § 1 i § 3 Kodeksu karnego, w ramach których:**

- przekazano 21 zawiadomień, z czego 5 postępowań pozostawało w toku, natomiast 16 zostało umorzonych lub zawieszonych.

**5. Wydawania decyzji uznających dłużnika alimentacyjnego za uchylającego się od zobowiązań alimentacyjnych, na podstawie art. 5 ust. 3 ustawy o pomocy osobom uprawnionym do alimentów, w ramach których:**

- wydano 4 decyzje administracyjne,
- skierowano 4 wnioski do prokuratury o ściganie za przestępstwo niealimentacji, o którym mowa w art. 209 § 1 Kodeksu karnego, zgodnie z art. 5 ust. 3b pkt 1 ww. ustawy.

**6. Kierowania wniosków do starosty o zatrzymanie prawa jazdy dłużnika alimentacyjnego, na podstawie art. 5 ust. 3b pkt 2 ww. ustawy, w ramach których:**

- skierowano 2 wnioski do Starosty Bielskiego o zatrzymanie prawa jazdy dłużnika alimentacyjnego.

**7. Przekazywania informacji do biur informacji gospodarczej o zobowiązaniach dłużników alimentacyjnych, w przypadku powstania zaległości za okres dłuższy niż 6 miesięcy:**

- informacje o wysokości zobowiązań alimentacyjnych dłużników były przekazywane do biur informacji gospodarczej systematycznie, w cyklu comiesięcznym.

Świadczenia z funduszu alimentacyjnego mają charakter zwrotny. Dłużnik alimentacyjny zobowiązany jest do zwrotu na rzecz organu właściwego wierzyciela należności w wysokości świadczeń z funduszu alimentacyjnego wypłaconych osobie uprawnionej, łącznie z należnymi odsetkami ustawowymi. Zgodnie z art. 27 ust. 1, 9 i 10 ustawy z dnia 7 września 2007 r. o pomocy osobom uprawnionym do alimentów, spłata zobowiązań dokonywana jest za pośrednictwem organu prowadzącego postępowanie egzekucyjne.

Ogólna kwota zadłużenia z tytułu wypłaconych świadczeń z funduszu alimentacyjnego na dzień 31 grudnia 2025 r. wynosiła 3 146 446,21 zł, w tym odsetki w wysokości 965 368,22 zł. W 2025 roku odzyskano łącznie kwotę 183 308,28 zł, w tym odsetki w wysokości 154 394,92 zł.

Stan zadłużenia z tytułu wypłaconej zaliczki alimentacyjnej na dzień 31 grudnia 2025 r. wynosił 176 107,44 zł, z czego w 2025 roku odzyskano kwotę 14 553,40 zł.

W 2025 roku nie umorzono należności z tytułu wypłaconych świadczeń z funduszu alimentacyjnego ani należnych odsetek ustawowych.

Nienależnie pobrane świadczenia z funduszu alimentacyjnego podlegają zwrotowi. W 2025 roku osoby, które pobrały te świadczenia nienależnie, dokonały ich zwrotu na łączną kwotę 3 272,60 zł.

## PROGRAM „CZYSTE POWIETRZE”

---

Program „Czyste Powietrze” jest ogólnokrajową inicjatywą mającą na celu ograniczenie emisji zanieczyszczeń powietrza i poprawę efektywności energetycznej budynków mieszkalnych. Z dniem 1 października 2020 r., na podstawie zmian w ustawie z dnia 27 kwietnia 2001 r. – Prawo ochrony środowiska, na gminy nałożono obowiązek wydawania zaświadczeń o wysokości przeciętnego miesięcznego dochodu przypadającego na jednego członka gospodarstwa domowego, niezbędnych do ubiegania się o dofinansowanie w ramach programu „Czyste Powietrze”. Przy ustalaniu dochodu stosuje się przepisy ustawy z dnia 28 listopada 2003 r. o świadczeniach rodzinnych. Zaświadczenia te wydawane są przez Gminny Ośrodek Pomocy Społecznej w Porąbce na wniosek mieszkańców.

W 2025 roku Gminny Ośrodek Pomocy Społecznej w Porąbce wydał 51 zaświadczeń o wysokości przeciętnego miesięcznego dochodu przypadającego na jednego członka gospodarstwa domowego na potrzeby udziału w programie „Czyste Powietrze”.

## REALIZACJA ZADAŃ Z ZAKRESU POMOCY OBYWATELOM UKRAINY

---

W związku z trwającym konfliktem zbrojnym na terytorium Ukrainy oraz napływem obywateli Ukrainy do Polski, jednostki pomocy społecznej realizują zadania związane z udzielaniem wsparcia osobom przebywającym na terytorium Rzeczypospolitej Polskiej. Zasady udzielania tej pomocy regulują przepisy ustawy z dnia 12 marca 2022 r. o pomocy obywatelom Ukrainy w związku z konfliktem zbrojnym na terytorium tego państwa, a także przepisy ustaw regulujących system pomocy społecznej oraz świadczeń rodzinnych.

Obywatelom Ukrainy, którzy legalnie wjechali na terytorium Rzeczypospolitej Polskiej od dnia 24 lutego 2022 r., zadeklarowali zamiar pozostania na terytorium RP oraz zostali wpisani do rejestru PESEL, przysługiwało prawo do korzystania ze świadczeń rodzinnych na zasadach i w trybie określonym w ustawie z dnia 28 listopada 2003 r. o świadczeniach rodzinnych (tekst jednolity: Dz. U. z 2024 r. poz. 323 ze zm.). Osobom tym przysługiwały również świadczenia z pomocy społecznej na zasadach ogólnych.

W 2025 roku na terenie Gminy Porąbka nie odnotowano przypadków korzystania przez obywateli Ukrainy ze świadczeń z pomocy społecznej. Ze świadczeń rodzinnych skorzystała natomiast jedna rodzina z Ukrainy. Łączna kwota wypłaconych świadczeń w 2025 roku wyniosła 1 140,00 zł.

## PODSUMOWANIE

---

Gminny Ośrodek Pomocy Społecznej w Porąbce realizuje swoje zadania w oparciu o obowiązujące przepisy prawa, kierując się potrzebami mieszkańców gminy znajdujących się w trudnych sytuacjach życiowych. Celem podejmowanych działań jest wspieranie osób i rodzin w przewyżnianiu problemów, których nie są one w stanie rozwiązać samodzielnie, przy jednoczesnym wzmacnianiu ich samodzielności i odpowiedzialności za własną sytuację życiową. Udzielana pomoc ma charakter zarówno materialny, jak i niematerialny i obejmuje m.in. pracę socjalną prowadzoną z osobami i rodzinami w ich środowisku.

Działalność Ośrodka opiera się na posiadanych zasobach, wykwalifikowanej kadrze oraz profesjonalnym podejściu do realizowanych zadań. W 2025 roku wszyscy pracownicy systematycznie podnosili swoje kwalifikacje zawodowe poprzez udział w szkoleniach, konferencjach, seminariach i warsztatach. Ważnym elementem wsparcia pracy zespołu pomocy środowiskowej była także zorganizowana superwizja, stanowiąca ustrukturyzowany proces omawiania praktyki zawodowej z doświadczonym specjalistą. Działania te miały na celu rozwój kompetencji pracowników socjalnych, podnoszenie jakości świadczonej pomocy oraz zapewnienie bezpieczeństwa zarówno osobom korzystającym z pomocy, jak i pracownikom Ośrodka. Obowiązek doskonalenia zawodowego w tym obszarze wynika wprost z przepisów ustawy o pomocy społecznej.

Analiza realizowanych zadań wskazuje na potrzebę dalszego rozwoju oferty wsparcia środowiskowego. W kolejnych latach istotnym wyzwaniem dla Gminnego Ośrodka Pomocy Społecznej będzie poszerzanie dostępności oraz podnoszenie standardów usług kierowanych do osób starszych i osób z niepełnosprawnościami. Równocześnie konieczne jest dalsze wzmacnianie środowiskowego systemu wsparcia rodzin, w szczególności rodzin zagrożonych dysfunkcjami, oraz prowadzenie działań profilaktycznych i edukacyjnych skierowanych do rodziców.

Szczególne znaczenie będzie miała intensyfikacja pracy z rodzinami w celu zapobiegania umieszczaniu dzieci w pieczy zastępczej, w tym działania ukierunkowane na wzmacnianie kompetencji wychowawczych rodziców oraz wspieranie ich

w wypełnianiu obowiązków opiekuńczo-wychowawczych. Ośrodek planuje również rozwijanie i wdrażanie nowych, aktywnych form oraz metod pracy socjalnej, sprzyjających wychodzeniu z ubóstwa i przeciwdziałaniu wykluczeniu społecznemu.

Równolegle podejmowane będą działania na rzecz dalszej profesjonalizacji pracy, w tym wzmocnienia i doskonalenia kompetencji pracowników pomocy społecznej oraz rozwoju bazy lokalowej Gminnego Ośrodka Pomocy Społecznej. Celem tych działań jest zapewnienie mieszkańcom gminy Porąbka dostępu do wsparcia adekwatnego do ich potrzeb, realizowanego w sposób rzetelny, dostępny i zgodny z obowiązującymi standardami.

## **SPIS TABEL**

Tabela Nr 1 – Wydatki Gminnego Ośrodka Pomocy Społecznej w Porąbce za rok 2025 – s. 9

Tabela Nr 2 – Dochody Gminnego Ośrodka Pomocy Społecznej w Porąbce za rok 2025 – s. 10

Tabela 3 – Powody przyznawania świadczeń w 2025 roku – s. 13

Tabela Nr 4 – Świadczenia pieniężne pomocy społecznej udzielone w roku 2025 – s. 14

Tabela Nr 5 – Liczba dzieci przebywających w pieczy zastępczej w 2025 roku – s. 29

Tabela Nr 6 – Wypłacane zasiłki rodzinne z dodatkami w 2025 roku – s. 37

Tabela Nr 7 – Wyszczególnienie dodatków do zasiłków rodzinnych wypłaconych w 2025 roku – s. 37

Tabela Nr 8 – Wypłacane świadczenia opiekuńcze w 2025 roku – s. 40

Tabela Nr 9 – Liczba osób korzystających ze świadczeń z funduszu alimentacyjnego w 2025 roku – s. 45

## **SPIS WYKRESÓW**

Wykres nr 1 – Struktura finansowania wydatków GOPS w 2025 r. – s. 8

Wykres nr 2 – Najczęstsze powody przyznawania świadczeń pomocy społecznej w 2025 r. – s. 12

Wykres nr 3 – Podmioty inicjujące procedury „Niebieskie Karty” w 2025 r. – s. 31

Wykres nr 4 – Dodatki do zasiłku rodzinnego – liczba świadczeń w 2025 r. – s. 38